ESTADO JUDEU NA PALESTINA — PAGINA 2
MELHOR VIDA PARA O TRABALHADOR — PAGINA 3
NOVOS "CRACKS" CONVOCADOS — PAGINA 9
GRAJAÚ SEM TRANSPORTES — PAGINA 12

Edição de Hoje:
12 PÁGINAS
50 Centavos

Diario Carioca

Fundador: J. E. DE MACEDO SOARES

Terça-Feira
31 DE DEZEMBRO DE
1946

ANO XIX — RIO DE JANEIRO — Diretor HORACIO DE CARVALHO JUNIOR — PRAÇA TIRADENTES N.º 77 — N.º 5.680

Campanha Contra o Brasil na União Soviética

CONSOLIDAÇÕES POLÍTICAS

J. E. DE MACEDO SOARES

Os nossos melhores observadores políticos já podem constatar que o êrro inicial do govêrno do sr. general Gaspar Dutra consistiu em não se ter organizado sistematicamente nos Estados, cedendo de boa-fé às imprecações de falsos democratas, que lhe propunham por modêlo uma atitude neutra, inerme, indecisa, como se tal abstenção pudesse fortalecer a posição do chefe do Poder Executivo, ao mesmo tempo chefe do partido governamental. Êsse êrro inicialmente manifestou-se em São Paulo, perdendo o sr. general Gaspar Dutra a oportunidade da primeira insubordinação "pessedista" para reorganizar a fundo êsse partido, dando o exemplo aos demais partidos estaduais.

Não obstante a firme manutenção do seu delegado na Interventoria Federal, o sr. general Gaspar Dutra cedeu a estranhas influências interessadas na política bandeirante, chamando a postos de grande importância no seu govêrno homens notoriamente incapazes, o que o tempo se encarregou, rapidamente, de demonstrar. O problema propriamente político em São Paulo ficou assim, de certo modo, desgovernado.

Hoje, pode-se dizer que as facções da desordem inspiraram a laboriosa concentração dos grupos responsáveis pela ordem. Se não fossem os comunistas, os borghi e os ademares — o mais certo é que os elementos indicados para assumirem os compromissos da ordem moral e material no govêrno do Estado estariam dispersos e inutilizados na mais furiosa dissenção.

O fato é que o tacto e a prudência do Interventor Federal, por um lado, e, por outro, a evidência dos riscos que estava correndo a sociedade paulista, deram lugar à reconstrução, quase espontânea, do antigo Partido Republicano Paulista, o "P.R.P." dos ominosos tempos da República velha. Dêsse modo encerrou-se o ciclo das errônias revolucionárias de 1930. O mesmo "getulismo" que, com suas confusões e equivocos, destruiu a estrutura republicana de São Paulo, determinou, com o borghismo, que tal estrutura se refizesse para repelir novas intenções intervencionistas do caudilho gaúcho, na civilizada e culta sociedade paulista.

Evidentemente, a candidatura republicana do sr. Mário Tavares está posta no terreno da autonomia constitucional da política propriamente estadual, bem como dos melindres e franquias tradicionais do povo bandeirante, na defesa de seu direito de governar-se com os seus sentimentos e os seus interêsses domésticos.

As últimas avaliações das probabilidades eleitorais dos partidos em São Paudo dão ao candidato "perrepista" mais de cinquenta por cento do eleitorado que se espera compareça às urnas. Os restantes cinquenta por cento se dividirão, pelo menos, por quatro candidatos de grupos, nenhum dos quais obterá um terço dos votos que recairão no nome do sr. Mário Tavares.

Os amigos de São Paulo e, de um modo geral, os patriotas de todos os recantos do Brasil devem tranquilizar-se quanto à nova formação da política republicana que se prevê para depois da reorganização constitucional dos Estados. São Paulo continuará sendo um ponto de apoio firme na defesa da ordem moral e material do país, concorrendo decisivamente para a implantação do novo regime constitucional.

A proxima confirmação dêsses propícios prognósticos não deve anular a experiência da crise de indecisões que nos poderia levar a funestos resultados, não fôra a notória benevolência com que a Divina Providência nos ampara.

SUL AMERICA CAPITALIZAÇÃO S.A.

A mais importante companhia de capitalização da América do Sul.

Amortizações de Dezembro

Realiza-se hoje, ás 16 horas, no salão nobre do Liceu Literario Português, á Rua Senador Dantas, 118-1.º andar, o sorteio de amortização de titulos relativo ao mês de dezembro. Participarão desse sorteio todos os titulos em vigor na Sede Social. Os titulos em atraso poderão ser reabilitados até as 16 horas de hoje, na Séde da Companhia.

SÉDE SOCIAL
RUA DA ALFANDEGA, 41-ESQ. QUITANDA
(Edificio Sulacap)
Inspetores e Agentes em todo o Brasil

Sairão Todos os Prefeitos Atuais

MINAS SERÁ EXPURGADA DAS AUTORIDADES FACCIOSAS, DIZ O SR. MELO VIANA

Senador Melo Viana

— Todos os atuais prefeitos de Minas Gerais serão substituidos por elementos que garantam a livre manifestação do eleitorado, no pleito de 19 de janeiro.

Essa informação, da mais alta relevancia para a situação politica do Estado de Minas, foi dada pelo senador Melo Viana, que, ontem, falou aos jornalistas no Senado.

Recorda-se aqui que o proprio sr. Benedito Valadares confirmou á imprensa desta capital, quando da sua ultima entrevista coletiva, que os prefeitos mineiros, na sua quase totalidade, eram membros do PSD, filiados á corrente que obedecia á sua orientação.

Registamos, ainda, nesse sentido, de acordo com as melhores fontes, que o sr. Alcides Lins, ao ser convidado para a interventoria de Minas Gerais, teria recebido do presidente Dutra "carta branca" para efeito do estabelecimento no Esado de um verdadeiro clima de confiança ou de imparcialidade, capaz de assegurar a verdadeira manifestação das urnas, a 19 de janeiro.

POLITICA MINEIRA

Prosseguindo em suas declarações sobre a politica mineira, o senador Melo Viana acentuou que o prefeito de Belo Horizonte encabeçou a derrabada em massa das autoridades facciosas, já tendo sido demitido.

A seguir, o senador Melo Viana ratificou o apoio da ala dissidente do PSD á candidatura Milton Campos, dizendo que ele pessoalmente, "dará plena colaboração ao candidato":

—Assim, ainda esta semana, viajarei para o interior de Minas, a fim de falar em comicio que se realizará no dia 5, em prol da candidatura Milton Campos — declarou o senador Melo Viana.

A Bolívia Receberá Auxílio Americano

NO CASO DA ARGENTINA SUSPENDER OS SUPRIMENTOS NORMAIS

WASHINGTON, 30 (U. P.) — O porta-voz do Departamento de Estado informou, respondendo a uma pergunta formulada pela imprensa, que o governo norte-americano havia prometido á Bolivia contribuir para o abastecimento alimenticio do referido país no caso em que a Argentina suspendesse os fornecimentos normais para a Bolivia. Não obstante, o mesmo informante declarou que o governo não tem confirmação oficial da informação divulgada pelo comentador radiofonico Drew Pearson de que a Argentina havia enviado um ultimatum ao governo da Bolivia informando que suspenderia o fornecimento de produtos alimenticios a menos que o governo boliviano assinasse quarta-feira o tratado comercial argentino-boliviano.

O mesmo informante acrescentou que a Bolivia recebe normalmente da Argentina cerca de 60.000 toneladas de trigo, além de gorduras, lacticinios, peixe e outros produtos em conserva. Ultimamente a Bolivia passou a receber diariamente doze carros carregados de carne argentina.

Ainda segundo o porta-voz referido durante o ultimo trimestre de 1946 os Estados Unidos forneceram á Bolivia quase todo o trigo que necessitava em vista da suspensão dos embarques argentinos. Recordou o porta-voz que em 1944 foram igualmente suspensos os embarques de trigo argentino para a Bolivia.

O Departamento de Estado, segundo o mesmo informante, não possui qualquer informação oficial sobre a razão da suspensão dos embarques argentinos para a Bolivia, salientando que, de acordo com os ultimos despachos de Buenos Aires, o motivo poderia ser a deficiencia das comunicações ferroviarias entre aqueles dois paises da América do Sul.

BUENOS AIRES, 30 (U. P.) — O ministro das Relações Exteriores da Argentina, sr. Juan Bramuglia, desmentiu pessoalmente a acusação de que a Argentina havia enviado um ultimatum ao governo boliviano exigindo a assinatura de um tratado comercial entre os dois paises antes do dia 1.º de janeiro, sob pena de suspender todas as remessas de alimentos para a Bolivia.

Durante uma entrevista com os jornalistas, Bramuglia disse que "os homens do governo argentino não conhecem o sr. Pearson e ele tambem não nos conhece. Em consequencia, compreendemos que minta, como o faz, ao ser ignorado por nós

Portugal Tambem Ataca a Política Brasileira

O "DIARIO DA MANHÃ" CRITICA A CAMPANHA DA NOSSA IMPRENSA

LISBOA, 30 (U. P.) — O Orgão da União Nacional, "Diario da Manhã", comentando a crescente campanha que nos ultimos tempos vem sendo feita na imprensa brasileira, por portugueses e brasileiros, contra as atuais instituições politicas portuguesas, e muito principalmente contra o chefe do governo, dr. Oliveira Salazar, escreve:

"Nós nunca poderiamos descer tão baixo a atacar um pais que não nos agravou, que não tem com o nosso qualquer litigio, que não nos ameaça em qualquer terreno. Não. Nós nunca poderiamos descer a ferir o Brasil, a atacar o Brasil, quaisquer que fossem as nossas discordancias com o seu regime, com as suas instituições politicas e sociais.

"Na imprensa portuguesa e através das vicissitudes da sua vida politica nunca o Brasil encontrou palavras de odio. Nunca incitaram os jornais portugueses, os brasileiros da oposição a que pegassem em armas contra os seus governos, a que fizessem derramar o sangue dos seus irmãos a que suprimissem os seus chefes. E recordamos muitas ocasiões em que a vida politica do Brasil não era serena em que os brasileiros estavam divididos em que o ambiente externo do Brasil não era bem um lago tranquilo povoado de cisnes brancos.

Marechal Stalin

LONDRES, 30 (U. P.) — Duas importantes publicações da União Soviética acusaram hoje o Brasil de levar a efeito uma campanha "anti-soviética". Assim é que o "Slovyane", publicação soviética de lingua russa do Comité Pan-Eslavo de Moscou, acusou a policia brasileira de "franquismo" e fascismo por ter fechado a Liga Pan-Eslava do Brasil, prendendo alguns de seus lideres.

A proposito, aquela publicação diz textualmente: "A policia brasileira tem inspiração franquista e reacionaria." Em seguida mostrou que a finalidade da Liga era dar apoio moral aos paises eslavos da Europa Oriental e acrescentou: "Nenhuma pessoa sensata poderia ver nisto qualquer atividade anti-brasileira."

Por outro lado, a publicação, de idioma inglês, "New Times" escreve: "Certos elementos esperam poder transformar o Brasil numa base de onde todas as pessoas com tendencias a invencionices anti-soviéticas possam caluniar a União Soviética". O "New Times" cita ainda o senador brasileiro Hamilton Nogueira e varios editoriais de "A Vanguarda", "O Globo", "Correio da Manhã" e "A Manhã", concluindo: "Essa campanha anti-soviética, levada a efeito no Brasil, está disseminando e produzindo novas gemas de mentiras diariamente. Os caluniadores no Brasil introduziram novas taticas em sua campanha, mas estas só nos podem levar a compadecer os leitores brasileiros".

Falhou o Golpe dos Queremistas

ENQUANTO GETULIO SE APALAVRAVA COM BORGHI, PROMETIAM AO PRESIDENTE SEU APOIO AO SR. MARIO TAVARES

O sr. Benedito Costa Neto ofereceu ao general Dutra o apoio do sr. Getulio Vargas a candidatura Mario Tavares. Sem que ninguem lhe pedisse, o titular da Justiça levou a promessa do apoio eleitoral do ex-ditador ao candidato da maioria paulisa, solicitando que, em troca, o presidente da Republica permitisse melhorar um pouco a sorte do comandante Peixoto, no Estado do Rio.

O oferecimento pressuroso visava, evidentemente, introduzir sempre gostou de ser introduzido — na coligação partidaria o sr. Getulio Vargas onde "Ele que tem praticamente assegu- seus queremistas, não tem nerada a vitoria eleitoral. Seu concurso, isto é, os votos dos nhuma importancia, no caso. Se fossem adicionados ao contingente com que contará o sr. Mario Tavares, apenas terão levado um pouco dagua ao oceano; escorregando para outro lado, não poderão impedir que o candidato do PSD-PR vá ao governo paulista.

O sr. Benedito Costa Neto prestou-se á manobra getulista a pedido do conhecido queremista J. S. Maciel Filho. Na mesma ocasião em que fazia esse oferecimento, com o intuito de salvar o genro condenado, o sr. Getulio Vargas assegurava ao sr. Borghi o apoio que este espera para lutar contra o sr. Mario Tavares, e, consequentemente, contra o proprio general Dutra, em São Paulo. Logo, se o sr. Costa Neto lograsse exito, em sua tentativa de traição, o sr. Borghi seria traido provisoriamente

Pela introdução dos traidores queremistas entre os fiels correligionarios do general Dutra, — que são os homens do PSD paulista — o super-Benedito pretendia, ainda por cima, eliminar do Estado do Rio todos os inimigos de Pexoto. De la aparente inocencia que lhe um golpe só — com toda aquela adocica a voz — o sr. B. C. Neto tentou, portanto, liquidar o 29 de outubro.

Ministro Costa Neto

Mas o sr. Borghi, que conhece bem o seu "chefe", e pouco se impora com Peixoto, apressou-se em anunciar aos jornais que já resolvera Getulio ajuda-lo em São Paulo.

Ante o fracasso da missão Costa Neto e o "furo" do seu protegido, o ex-ditador nada mais pôude fazer senão incluir na lista de seus golpes errados essa ultima tentativa de apunhalar o presidente da Republica, entretendo-o com promessas quando já se achava apalavrado com o adversario do candidato pessedista em São Paulo.

"SÃO PAULO"

Companhia Nacional de Seguros de Vida

Sucursal no Rio de Janeiro — AV. RIO BRANCO, 114-6.º

DIRETORES

Dr. José Maria Whitaker
Dr. Erasmo Teixeira de Assumpção
Dr. J. C. de Macedo Soares

Mais Trigo Para o Brasil

Em Entrevista á Imprensa o Embaixador Argentino Afirma Que as Remessas Serão de Cem Mil Toneladas Por Mês — Estatuas de San Martin e Caxias no Rio e Em Buenos Aíres

O general Nicolas C. Accame, embaixador da Republica Argentina em nosso país, concedeu uma entrevista coletiva á imprensa, abordando uma série de palpitantes assuntos.

Recebendo os jornalistas, ás 17 horas de ontem, na séde da Embaixada daquele país, á praia do Botafogo, o general Accame iniciou a palestra declarando que era portador de boas novas, declarando a seguir textualmente:

100.000 TONELADAS DE TRIGO POR MÊS

— "A partir de janeiro de 1947, a Republica Argentina fornecerá ao Brasil, mensalmente, cem mil toneladas de trigo, cumprindo, dessa forma, os convenios comerciais recentemente firmados entre os dois governos.

Para isso a Republica Argentina mobilizará, preferencialmente, as suas redes de transporte, a fim de que, todos os meses, a partir de janeiro, se transportem diretamente das fontes de produção, aos portos de embarque na Argentina, toda a cota do trigo destinado ao Brasil."

AMIZADE ARGENTINO-BRASILEIRA

— "Esta, a meu ver, a declaração mais importante para o momento, continuou o embaixador Accame.

Todavia existe outra, de ordem espiritual que tambem desejo transmitir ao povo; acrescentou:

"Estão sendo ultimadas as negociações entre os governos brasileiro e argentino, a fim de que, dentro em breve, se ergam nas capitais dos dois paises, dois monumentos aos nossos maximos heróis militares. Assim, em Buenos Aires será erguido um monumento a Caxias e, no Rio, se erguerá identica honraria ao herói San Martin. Creio que isso entrelaçará, com um marco historico, a tradicional amizade entre o Brasil e a Republica Argentina."

PLANO QUINQUENAL ARGENTINO

Em seguida o general Accame passou a falar sobre o plano quinquenal criado pelo governo de sua patria, dizendo:

— "Nosso governo, como todos sabem, elaborou um plano economico de administração que foi denominado "Plano Quinquenal". Trata-se de uma nova técnica estatal que incide em todos os aspectos da vida economica, social e educacional argentina.

Dentro desse plano, foi prevista a educação obrigatoria da preparação militar de toda a juventude argentina.

E acentuou textualmente:

— "Causou satisfação ao governo e ao povo argentino o fato de que os Estados Unidos da America estejam cogitando de realizar um projeto analogo, sabendo-se que o presidente Truman enviou ao Congresso americano um projeto de lei que visa exatamente criar os cursos de formação militar da juventude americana."

E acentuando ter dito o que tinha a dizer, como embaixador e em nome do governo argentino, deu por encerrada a entrevista.

O NOVO GOVÊRNO CHILENO E A REALIDADE POLÍTICA LATINO-AMERICANA

J. Alvarez Del VAYO

(Copyright do "S. G. D. L." — Exclusividade do DIARIO CARIOCA no Distrito Federal)

Nova York, dezembro.

Tal como se previa, o Parlamento do Chile, a 21 de outubro deste ano, confirmou a eleição de Gabriel Gonzalez Videla, candidato do Partido Radical, para presidente da Republica. Tecnicamente, está claro, o Parlamento tinha liberdade para escolher Gonzalez Videla ou o seu oponente, o lider conservador Cruz Coke; a Constituição dispõe que quando o candidato eleito não obtiver uma maioria absoluta de votos, o Congresso decidirá entre os dois maiores contendores. Se os legisladores chilenos tivessem favorecido a Cruz Coke, ninguem poderia acusá-los de de violação da lei. Mas teriam violado as regras mais elementares do senso comum politico. Tal ação só poderia ter provocado uma revolta que provavelmente resultaria na vitoria das massas, seguida algumas semanas depois de um golpe militar á maneira de Perón. Compreendendo este perigo, os deputados liberais, cujo candidato estava em terceiro lugar, deram seu apoio a Gonzalez Videla. Reconheceram evidentemente que a sua pluralidade de 50.000 votos não expressava apenas numeros, mas a determinação do operariado de avançar a evolução democratica do Chile.

O tarefa com que se defronta o novo presidente é tremenda para ele e para seu partido. Os radicais têm detido a presidencia durante os ultimos oito anos, com Pedro Aguirre Cerda (1939-1942) e Juan Antonio Rios, que morreu no exercicio do cargo em junho deste ano. Ambos os homens esforçaram-se, mas não conseguiram quaisquer vantagens politicas ou economicas para o Chile; embora eleitos pelas forças democratsicas populares, viram-se compelidos a fazer uma concessão após outra á direita, a fim de se manterem no poder.

Conheço muito bem Gabriel Gonzalez Videla. Vi-o em um desses momentos em que se revela a estatura de um homem. Quando irrompeu a guerra, era ele embaixador do Chile na França. A policia francesa, já vendida aos nazistas, alguns dos quais instalados em altos postos, não cuidava dos agentes nazistas e ocupava-se em maltratar os republicanos espanhóis, jogando-os em campos de concentração. Certo dia, recebi ordem de abandonar Paris e fixar residencia pelo menos a vinte e cinco milhas longe da capital; a policia fez isso sob o pretexto ridiculo de proteger-me contra um possivel ataque dos falanzistas. Disse ao embaixador chileno que eu teria de partir. Sem hesitação, ele respondeu: "Não precisa ir, a menos que o queira. Pode vir morar comigo na Legação." Naquele momento, isso requeria uma grande coragem. Quando Vichy foi ao poder, em 1940, ele continuou a defender os republicanos hespanhóis com o mesmo zelo. Antes de ser confirmada a sua eleição, circulou o boato de que a direita tentaria frustrar a sua vitoria; em vinte e quatro horas ele convocou uma demonstração de massas de todas as organizações esquerdistas de Santiago para defender o mandato do povo. Evidentemente, ainda é o lutador corajoso que conheci na França.

Gonzalez Videla formou um gabinete representativo composto de membros do Partido Radical, Partido Comunista, ala esquerdista do Partido Liberal e a Falange, que foram seus adversarios. (De passagem, observe-se que a Falange chilena não tem qualquer ligação com a organização fascista espanhola e decidiu mudar seu nome a fim de evitar confusões). Dentro em breve, começaremos a ouvir falar muito na "Ditadura comunista no Chile". Se não me engano, esta foi a primeira vez que um presidente progressista no sul do Rio Grande teve uma boa publicidade na imprensa dos Estados Unidos; geralmente, a publicidade é reservada aos Vargas e outros "homens fortes" da direita. Lázaro Cárdenas, cuja presidencia no Mexico foi talvez o mais extraordinario acontecimento na America Latina desde Bolivar, era apresentado aos olhos do povo norte-americano no papel impopular de um destruidor dos "legitimos" interesses estrangeiros e não como um grande reformador social, como o era.

A America Latina não pode esperar nem a menos que a ala mais progressista da imprensa norte-americana desmascare a propaganda das grandes cadeias de jornais. Com exceção de alguns órgãos, pouquissimos, os liberais norte-americanos não parecem estar se preocupando muito com o que acontece no resto do hemisferio. Dia após dia, os colunistas e os comentaristas radiofonicos descrevem atentados á democracia na Europa e na Asia. Mas que dizem eles sobre a Republica Dominicana, onde impera a mais revoltante das ditaduras?

Na America Latina, está tendo lugar uma das mais significativas lutas sociais de sua historia; ao dramatico conflito de classes agora em desenvolvimento no mundo, acrescenta-se o choque de raças, das populações branca e india. Poucas pessoas aqui parecem compreender que o desfecho desta luta criará dentro de dez anos enormes problemas politicos para os Estados Unidos.

E' neste periodo dificil, quando a America Latina está ameaçada pelo fascismo agressivo de Perón e se dilacera na luta intestina, que Gonzalez Videla é eleito presidente do Chile. Ele possui o entusiasmo e a energia jovens necessarios para vencer. Sua politica externa é liberal e anti-nacionalista. Indicação interessante de suas opiniões foi a proposta por ele apresentada para a criação de uma "cidadania americana", que se aplicaria igualmente aos naturais de todas as Republicas americanas. Na ONU, ele favorecerá uma forte politica democratica. Seu programa interno é progressista, embora não plenamente desenvolvido. O Chile acha-se em face de muitas dificuldades economicas, decorrentes principalmente de sua pesada dependencia das inversões estrangeiras, particularmente nas minas de cobre e nitrato. Mais do que qualquer outro país latino-americano, o Chile está preso a Wall Street. Os resultados disso são um proletariado empobrecido, em contraste com um pequeno grupo de familias ricas que vivem como "grandes" de dois seculos atrás, e uma situação de instabilidade politica estimulada constantemente pela fome de moeda estrangeira. A unica solução para o Chile, como para tantas outras Republicas latino-americanas, é a planificação economica visando libertar o país da dominação do capital externo. Gonzalez Videla criará um plano de seis anos para o Chile, a fim de garantir a sua independencia de ação enquanto ocupar a presidencia. O teste será fornecido pela sua capacidade em melhorar as condições do país, o suficiente para resistir á inevitavel pressão da direita apoiada por interesses financeiros do exterior.

CAXAMBÚ
GRANDE HOTEL
ABERTO O ANO TODO
Telefone 62 - Caixa Postal 7

JÁ SE ENCONTRA NAS LIVRARIAS

ASPECTOS DA VIDA DO BRASIL

DE BELMIRO VALVERDE

Uma honesta e corajosa revisao de nossa historia política, da Colonia aos nossos dias, explicando as causas da desoladora Situação do Brasil

O Estabelecimento de Um Estado Judeu na Palestina

RESUMO TELEGRAFICO INTERNACIONAL (U. P.)

WALLACE CONTRA O COMUNISMO E OS GOVÊRNOS DE PARTIDO ÚNICO

Andrei Gromiko — Mortos em Hanoi — Investigações Comunistas — Não Teve Permissão

Falando pelo radio na noite atrasada, o sr. Wallace, que se dirigiu a toda a nação norte-americana, declarou que a União dos Cidadãos Progressistas dos Estados Unidos (organização de recente fundação) prefere que o presidente da Republica, nas eleições de 1948, seja um reacionario recalcitrante como o senador Taft, em vez de um liberal de meio termo como Truman. Manifestando o seu não conformismo com o sistema de um só partido, Wallace expoe os objetivos do novo agrupamento, que se estabeleceu em consequencia da fusão do Comite da Ação Nacional e o Comite Independente dos Cidadãos das Artes, Ciencias e Profissões. Wallace disse que não acredita no comunismo. Acrescentou que nenhum norte-americano deve ter fidelidade para com tudo aquilo que esteja fora do seu país, salvo a fidelidade suprema a um mundo de paz.

ANDREI GROMYKO

O "Pravda" publicou ontem um comunicado do governo sovietico anunciando a nomeação de Andrei Gromyko como representante do Ministerio das Relações Exteriores, mas não mencionou se tal nomeação afetaria sua atuação na ONU. Não foram feitos comentarios por parte dos funcionarios sovieticos. Mas os observadores estrangeiros manifestaram que

Wallace

Gromyko provavelmente continuaria como delegado sovietico junto ás Nações Unidas.

MORTOS EM HANOI

O Q. G. francês da Indochina anunciou que 150 civis europeus foram mortos em Hanoi, enquanto outros se acham desaparecidos, desde o começo da luta com o governo de Viet Man. Violenta batalha está presentemente em desenvolvimento em Mam Dum, onde é consideravel a resistencia oferecida pelos vietnameses. As forças nativas conseguiram tambem reforçar as suas posições em torno de diversas cidades e posições. O general Leclerc, que chegou a Saigon sabado, declarou que a França tem os meios necessarios para restaurar a ordem.

INVESTIGAÇÕES COMUNISTAS

A policia dependente do Ministerio do Interior da Hungria, controlado pelos comunistas, tomou conta das investigações no exercito, dizendo-se terem sido detidos uns 200 oficiais para serem submetidos a interrogatorios. Acredita-se que entre os detidos se encontram oficiais de alta graduação. A imprensa hungara não publicou nenhuma noticia relativa ás detenções, por estar praticamente dominada pelo Ministerio do Interior.

NÃO TEVE PERMISSÃO

Fontes ligadas ao Vaticano anunciaram ontem que monsenhor Gerald Patrick, bispo de Savannah, em Atlanta, voltou para os Estados Unidos em virtude de não ter conseguido permissão para representar o Vaticano na Rumania, como era do seu desejo. Não obstante, monsenhor Patrick deverá ir novamente a Roma. A mesma fonte informou que a comissão de controle de Bucarest concordou com o nome do bispo O'Hara como nuncio apostolico na capital da Rumania.

QUEIXA DO EMBAIXADOR LANE

O embaixador norte-americano em Varsovia, A. Bliss Lane, que voltou dos Estados Unidos após um periodo de férias, encontrou sua casa, recentemente decorada, sob a ocupação dos desalojados, iniciando imediatamente demarches para desocupar aquele edificio. Assim é que o sr. Bliss Lane enviou uma queixa ao Ministerio do Exterior polonês, que [illegible] ra se limitou a responder que estava investigando o caso. A mesma resposta foi obtida pelo embaixador norte-americano, quando solicitou das autoridades polonesas mandatos de despejo contra os desalojados.

POLITICA AMERICANA

Observadores politicos dos Estados Unidos e de muitos países aguardam com interesse o trabalho do proximo Congresso, que iniciará sua missão sexta-feira proxima, para observarem a forma por que o dominio republicano em ambas as Camaras afetará a politica exterior de Washington e as questões internas. Em geral, nos circulos bem informados de Washington acredita-se que, provavelmente, as divergencias mais profundas entre o novo Congresso e o Departamento de Estado, no que se refere á politica exterior, relacionar-se-ão com os acordos comerciais e de tarifas aduaneiras. Com referencia á America Latina, varios republicanos criticaram francamente a politica do Departamento de Estado e estimam que se deve tornar maior a colaboração entre o secretario Byrnes e a Comissão de Relações Exteriores do Senado.

AÇÃO DIRETA

Soube-se ontem que o Partido do Congresso no Estado de Orchia, um dos maiores Estados da India Central, deu vinte e quatro horas ao governo para convocar uma Assembléia Constituinte, sob ameaça de ação direta, na forma de um movimento de desobediencia civil. A demanda da Assembléia Constituinte pediu o estabelecimento de um governo interino que representa de fato o povo até que esteja elaborada a Constituição.

EXPEDIÇÃO BYRD

Diversos navios componentes da Expedição Byrd já zarparam diretamente para o ponto onde devem reunir-se, situado nos limites dos gelos polares e interseção do horario internacional. O almirante Cruzon, chefe das forças navais que participam da expedição, expressou a crença de que todos os navios estarão reunidos dentro de 24 horas. O grupo central de navios chegou aos gelos polares ontem ás 2 horas da madrugada. Contra o horizonte, viam-se cinco enormes icebergs. O almirante Cruzon ordenou que os barcos se colocassem em fila, para evitar o perigo dos icebergs.

CRISE DE CARVÃO

O primeiro ministro Clement Attlee convocou uma reunião do gabinete a fim de examinar a crise do carvão na Inglaterra, que ameaça redução drastica nas atividades das industrias que usam esse combustivel, ás vesperas da nacionalização das minas anunciada pelo governo. A escassez de combustiveis tornou-se aguda durante as ferias do Natal e o abastecimento, nesse periodo, provocou o atraso de trens e a entrega de carvão ás fabricas que operam com reservas de apenas um dia.

CONCESSÕES DO GOVERNO DE LONDRES PARA A PARTICIPAÇÃO DOS ISRAELITAS NA CONFERENCIA

LONDRES, 30 (Por Ned Roberts, correspondente da "U. P.") — Um porta-voz da Agencia Judaica anunciou hoje que David Ben Gurion, presidente do Conselho Executivo da Agencia, chegará a Londres depois de amanhã, num esforço por conseguir concessões do governo britanico a fim de tornar possivel a participação israelita na conferencia de Londres sobre o problema da Palestina.

O porta-voz deu a entender que Ben Gurion avistar-se-á com o ministro do Exterior Ernest Bevin e o ministro das Colonias, Arthur Creech-Jones, visando obter garantias dos ingleses de que a conferencia dispensará particular atenção á proposta sobre o estabelecimento de um Estado judeu independente na Palestina. Alternativamente, disse o porta-voz Gurion solicitará possivelmente das autoridades britanicas que relaxem as rigorosas restrições contra a imigração israelita para a Terra Santa.

Se forem obtidas concessões ou garantias, Gurion as encaminhará ao Conselho Geral Sionista, para consideração final, antes de os judeus aceitarem o convite para tomar parte na conferencia, cujo inicio se dará a 14 de janeiro.

Além dos judeus, os ingleses convidaram representantes de sete países arabes e um observador norte-americano.

A noticia da missão de Ben Gurion em Londres seguiu-se á sua reeleição como presidente do Executivo da Agencia Judaica, na reunião do Conselho Geral, em Basiléia, Suiça.

O porta-voz iniciou a entrevista á imprensa, denunciando o flagelamento de oficiais britanicos na Palestina, como represalia dos terroristas da Palestina, e expressou simpatia pelas vitimas britanicas.

"Os grupos terroristas parecem não fazer idéia do rancor que provocam quando ferem o orgulho de um exercito, dessa forma.

O Império Britanico não fica em perigo pelos atos da Irgun Zvai Leumi, mas talvez isto aconteça com o futuro do povo judeu" — disse. Acrescentou que a situação na Palestina chegou a um ponto onde dificilmente se poderá restaurar a ordem por meio de medidas de segurança e que "uma equitativa solução por meio de conciliação politica se torna necessaria para aliviar a situação."

Analisando o novo Conselho Executivo, constituido em Basiléia, o porta-voz declarou que embora o recente Congresso Sionista se opusesse ao comparecimento á conferencia de Londres, "sob as circunstancias do momento", pareceu que uma maioria do novo Executivo é favoravel á participação. Disse que a nomeação de Moshe Shertok para chefiar o Departamento Politico da Agencia, em Washington, representou um esforço para reduzir a "exuberancia" da fação americana, que se opõe ao envio de delegados á conferencia. Contudo, o rabino Abba Hillel Silver, lider da Organização Sionista Americana, foi nomeado presidente do Executivo da secão de Washington e será superior de Shertok.

Alma Flora
No Teatro FENIX
ESTREARÁ
Sabado, dia 4
Ás 21 horas — com
QUERO SER FELIZ
3 atos e 1 quadro de Pierre Wolf — Trad. de Jorge Diniz — Bilhetes á venda a partir das 11 horas de hoje

a pianista

Ilara Gomes Grosso

que executará no programa n.º 420 as seguintes peças:

SCHUBERT: Sonata op. 164;
BRAHMS: Intermezzo op. 117 n.º 2;
RADAMÉS GNATTALI: Duas Valsas:
VILLA-LOBOS: A maré encheu;
DEBUSSY: Les Collines d'Anacapri;
ALBENIZ: El Puerto.

Esta audição será completada com gravações.

DAS 13 ÁS 14 HS. PELAS EMISSORAS:

- Rádio Clube do Brasil
- Rádio Tamoio
- Rádio Jornal do Brasil
- Rádio Nacional
- Rádio Mauá
- Rádio Globo
- Rádio Guanabara

Companhia de Carris, Luz e Força do Rio de Janeiro Ltd.

Std. 3033

Organizador: J. W. Campos - Locutor: Celso Guimarães

DE VIDA MAL ARRUMADA, OS TRABALHADORES LUTAM POR MELHORES CONDIÇÕES DE VIDA

O Legislativo

DA BANCADA DE IMPRENSA — UM PARLAMENTAR FORA DO PARLAMENTO

(Pelo cronista parlamentar do DIARIO CARIOCA)

A revolução democratico-liberal de 1930, que teve, depois, tão deturpadas suas finalidades originarias, trazia, na crista da onda, entre outros valores subitamente projetados no cenario nacional, a figura singular de um politico, na mais completa acepção da palavra, que nos vinha, do sul, com a aparencia de um primeiro ministro e guia intelectual do movimento revolucionario, naturalmente indicado para o papel como o mais ousado e lucido dos seus mentores.

O sr. Osvaldo Aranha, pois é a ele que nos referimos, era, então, um "menos de 40 anos", ardoroso, entusiasta, possuido da chama renovadora de um autentico revolucionario, a ponto de se constituir numa das mais graves ameaças que nos foram trazidas pela revolução aos olhos dos politicos particularmente dotados daquele "grave senso da ordem", de que nos falava um estadista mineiro.

O POLITICO E O SOCIAL

Confessemos que, realmente, as primeiras palavras do sr. Osvaldo Aranha, triunfante o movimento de cuja organização participava com tanta eficiencia e dedicação, foram de fato assustadoras. O proprio "deserto de homens e de idéias" não era nada, comparado com intenção declarada de não respeitar direitos adquiridos.

Esta ultima frase era a espada de Damocles suspensa sobre a ordem economica e social. Era a ameaça de transformação de um movimento pregado e preparado como exclusivamente politico — e só por isso capaz de assumir a força avassaladora que o trouxe, em marcha triunfal, á Capital da Republica — numa revolução social de objetivos ignorados, como a sua profundidade, temivel na razão mesma da ignorancia desses objetivos.

A CIDADE E O CAMPO

Na referida negação dos direitos adquiridos, podia conter-se tudo. Era, em vez da conquista do poder em nome da ordem democratica desrespeitada e para o restabelecimento desta, a total subversão da ordem juridica, através de um dos seus principios cardiais intangiveis.

Tudo não passava, porém, de uma frase, de uma frase do gaucho apenas apeado, depois da jornada, prolongamento e conclusão da ação. Na verdade, o politico, homem da cidade, que coexiste ao lado do gaucho, homem do campo, na personalidade tão rica e tão altamente sedutora do sr. Osvaldo Aranha, não tardaria em levar a melhor, no intimo embate. E a responsabilidade dos negocios publicos ajudando, em breve a mentalidade arrasadora do revolucionario cederia o passo ao espirito equilibrado e construtor do autentico homem de Estado, perfeitamente integrado na melhor tradição da politica brasileira.

PROBLEMAS DO NOSSO TEMPO

Neste dia de ferias parlamentares, o cronista foi procurar o sr. Osvaldo Aranha, esse parlamentar ausente dos parlamentos, á procura de informações sobre o trabalho que s. excia. prepara para ler na mesa redonda promovida por "The Council on the world affairs", a reunir-se, em Nova York, nos proximos dias 9, 10 e 11.

O ex-chanceler brasileiro, que, como embaixador do Brasil em Washington, conquistou para si e para o Brasil uma situação privilegiada, fundada no seu prestigio pessoal, foi especialmente convidado para o debate, de que participarão, igualmente, muitas outras personalidades representativas da Europa e da America.

As teses que proporá á discussão, em seu notabilissimo trabalho, já redigido em inglês, examinam, revelando admiravel compreensão dos problemas fundamentais do nosso tempo, a reconquista do equilibrio politico, na ordem interna como na internacional, a do equilibrio economico e a do equilibrio, digamos, antropogeografico, de enorme significação cultural no caso do Brasil e para suas relações internacionais. Problemas para os quais indica soluções de uma filosofia politica da melhor qualidade.

O sr. Osvaldo Aranha prefere, porém, que não se focalize a sua conferencia, destinada, certamente, a despertar o maior interesse, talvez ainda mais intelectual que politico. Em compensação, lembra que não ha, no Brasil, um circulo ou instituto dedicado ao estudo objetivo e á discussão desses problemas.

— Se você quiser prestar um real serviço, diga isso. Lembre a necessidade de se estudarem essas coisas com espirito de continuidade, num centro ou sociedade de estudos onde se pudessem trocar idéias e travar debates como esse para que fui convocado.

O SENADO

POR FALTA DE NÚMERO NÃO HOUVE SESSÃO

Convocada para ontem, depois de varios dias de férias, não pôde ser realizada a sessão do Senado, devido á falta de numero regimental de representantes para inicio dos trabalhos.

As 14 horas, o sr. Melo Viana, assumindo a presidencia, na ausencia do sr. Nereu Ramos, convocou os senadores para os trabalhos. Verificou, entretanto, que o numero dos presentes era inferior ao exigido pelo Regimento Interno para inicio da sessão.

Não podendo dar inicio aos trabalhos, convocou uma sessão para hoje, á hora regimental.

CANDIDATO RENOVADOR DE UM PARTIDO CONSERVADOR: CARLOS LACERDA E A UDN

Programa do Jornalista Que Destr uiu o "Rato Fiusa" e Denunciou Ugo Borghi — O Que Se Decide a 19 de Janeiro — Os Democratas, os Totalitarios e os Que Apenas Atrapalham

O proximo embate eleitoral de 19 de janeiro, tal como se apresenta perfeitamente caracterizado no Distrito Federal, de luta entre duas ideologias opostas — a democratica e a totalitaria — foi a linha central da entrevista que nos concedeu o sr. Carlos Lacerda, candidato da UDN ao futuro Conselho Municipal.

Nesse sentido, o conhecido jornalista destac ou, em primeiro lugar, a divisão do eleitorado democratico, pela "nuvem dos pequenos partid os"; em seguida, passou em exame a atitude da UDN do Distrito Federal, explicando o odio do Partido Comunista ao Movimento Renovador. Na parte final, então, o entrevistado falou dos motivos que o levaram a aceitar "o risco da sua candidatura", analisando tambem a questão do programa udenista.

DEMOCRACIA x TOTALITARISMO

Iniciando suas declarações, acentuou o sr. Carlos Lacerda:

— Duas forças se defrontam na eleição de 19 de janeiro: a democratica e a totalitaria. Nos Estados existem diferenças que permitem subdivisões e sutilezas. No Distrito Federal, porém, a luta está claramente definida: ou a capital será dominada pelos ditatoriais ou terá a seu serviço a maioria democratica, na qual existem forças de esclarecimento, de vigilancia, de reconstrução.

— Do lado ditatorial não ha divisões. Ninguem ali diz que não vai votar. Ninguem pretende ausentar-se da seção eleitoral. No lado democratico ha confusão e sobretudo existe um espirito de capitulação diante do que se considera uma vitoria certa de queremistas e comunistas.

— Esse espirito de capitulação nasce do desanimo, mas sobretudo de um erro grave cometido pelo estado-maior da politica tradicional brasileira. Depois de 2 de dezembro abandonou o povo á propria sorte. Não se fez a reeducação democratica, tão necessaria sempre e hoje ainda mais do que nunca, depois que a ditadura, aqui dentro, e a propaganda de guerra, lá fora, projetaram desmedidamente os regimes totalitarios. A conveniencia de restabelecer a autoridade fez com que grande parte dos lideres experientes se voltassem para o governo, tratando de convencê-lo da propria responsabilidade. Enquanto isto ficou não só sem assistencia o povo em geral como, inclusive, o proprio eleitorado que votou no Brigadeiro.

NUVEM DE PEQUENOS PARTIDOS

— Por outro lado — continuou o sr. Carlos Lacerda — á aproximação das eleições acenderam-se ambições e miudas quisilias. O resultado é a nuvem de pequenos partidos e de candidatos-acridios, candidatos-gafanhotos, em geral por mera vaidade, a dividirem o eleitorado democratico e consciente por meio de propaganda diversionista, de compromissos pessoais e de uma ensurdecedora zoada de promessas e programas mirabolantes que — está claro — jamais serão cumpridos. Outros, ainda, com um proposito divisionista bem claro, tratam de dispersar votos, enfraquecendo assim a linha de resistencia democratica.

— Por seu turno a propria imprensa, pelo descaso com que vem tratando o problema do Distrito Federal, tem contribuido para que ainda não esteja aceso em todas as consciencias o sinal de perigo iminente; pois que maior perigo se pode esperar para uma cidade do que vir a ser dominada pelos fascistas de Getulio e pelos prestistas de Stalin?

— A essa ausencia de fiscalização da imprensa se deve, em grande parte, a lamentavel situação a que chegamos, de não ser possivel, pela intransigencia e quase diria ferocidade eleitoralista de uns tantos grupos, ter a inorganizada maioria democratica um só candidato á senatoria. Na chapa de vereadores, esse divisionismo se observa muito claramente. Por exemplo: a Esquerda Democratica poderá fazer 2 a 3 vereadores; no entanto deu-se ao luxo de dispersar votos por 50 candidatos proprios.

UDN DO DISTRITO

A seguir, o sr. Carlos Lacerda destacou o papel da UDN do Distrito, dizendo:

— Apesar de todas as suas deficiencias, as quais temos sido os primeiros a reconhecer, a examinar e a proclamar, é a UDN a depositaria do patrimonio civico do Brigadeiro Eduardo Gomes. A ela se deve a campanha que pôs abaixo a ditadura, fez convocar eleições e promoveu a divulgação de uma Constituição democratica. No Distrito Federal, ela adotou uma conduta digna do seu intenso passado de esforço e vigilancia. A sua chapa, comparada com as demais, é superior a todas, não porque não haja na de outros partidos candidatos dignos, mas porque os da UDN são os unicos que, até hoje, se definiram claramente sobre o problema central da

(Conclui na 11ª pág.)

PARA VEREADOR
VOTE EM
POMPEU DE SOUSA
DA
ESQUERDA DEMOCRATICA

Impetram Dissidios Coletivos, Requerem Esta e Aquela Melhoria, Contestam Esta e Aquela Injustiça, Assoberbando e Encalhamaçando o Tribunal Regional do Trabalho — Casos Complicados e Casos Impossiveis

Não há duvida que os trabalhadores desta capital, pertencentes aos mais diferentes sindicatos, ganhando os mais diversos ordenados, habitando dos proximos aos mais longinquos bairros, andam com a vida mal arrumada, percebendo um ordenado miseravel, muito aquem das suas mais prementes necessidades. Não se conformam com tal vida, e não se conformando descem para a Justiça do Trabalho, impetram dissidios coletivos de carater economico, requerem esta e aquela melhoria, contestam esta e aquela injustiça, entulhando, encalhamaçando e assoberbando as juntas trabalhistas dos tribunais.

SÃO DEZENAS

Não é apenas um, nem somente dois, mas dezenas de sindicatos: O dos Operadores Cinematograficos, dos Empregados em Hoteis, dos Trabalhadores na Industria de Calçados, na Ceramica, em Marmores e Granitos, dos Condutores de Veiculos Rodoviarios e Anexos, dos Padeiros, dos Enfermeiros, etc. etc.. Autos enviados ao Tribunal Regional do Trabalho, memorial endereçado aos empregadores, promessas de entendimentos aqui, completo desengano ali, todas essas entidades sindicais estão em pé de guerra, trabalhando noite e dia, na séde do Sindicato, na casa do amigo, nas reuniões do clube. Em toda parte o assunto é o mesmo: aumento de salario, descanso semanal remunerado, extenção de direitos, salario profissional e outras e mais outras reivindicações.

GENTE DE BRIGA

O mais original nos movimentos trabalhistas coletivos, deste fim de ano, é que não há conciliação. As partes vão á Justiça com o animo preconcebido de não conciliar, não ceder nada, não discutir siquer a probabilidade de uma aproximação. Ao contrario dos dissidentes de 45, tão faceis de acalmar, aproximar e realizar um acordo, os de 46 não são desses facilidades: vão á Justiça, belicosos, exaltados, mais para brigar, gritar, provar que a outra parte não presta, do que para conciliar, acordar, entender-se.

IMPOSSIVEL

Ouvimos varios presidentes de sindicatos. Primeiro o sr. José Souza de Almeida, presidente do Sindicato dos Trabalhadores nas Industrias de Marmores e Granitos, com autos no Tribunal Regional do Trabalho, suscitando um processo de dissidio coletivo. O processo vai entrar, agora, na sua fase de julgamento, porque a fase conciliatoria fracassou redondamente. E o presidente explica:

— Não foi possivel. O presidente do Tribunal fez uma contraproposta, sugerindo 50 por cento do aumento pleiteado. Não aceitamos. Impossivel ;" contra a vontade da classe. Não se conformaria.

UM CASO COMPLICADO

O aumento de salario desejado pelo Sindicato dos Empregados em Hoteis e Similares é um caso dificil de explicar. "Muito dificil mesmo" — diz-nos o sr. João Francisco da Rocha, seu presidente.

O Sindicato distribui os seus filiados em mais de 50 divisões. Acontece que cada divisão terá aumento de salario diferente, acontecendo ainda existirem salarios diversos dentro de uma divisão. Tudo isto está vinculado a uma velha historia do Sindicato, aos pegas com a Justiça do Trabalho. Outras vezes com o Sindicato dos Empregadores, nem sempre prestimosos no cumprimento do que ficou assentado na Justiça.

É UM DESAFORO

— É um desaforo, um desaforo, seu moço — começou o sr. Agenor Gomes Cerqueira, presidente do Sindicato dos Trabalhadores nas Industrias de Ceramica. E explica: Queriamos, inicialmente, um aumento de Cr$ 500,00, indistintamente. Depois, o presidente do Tribunal propôs Cr$ 380,00 e aceitamos. Mas os empregadores não quiseram ainda. Eles querem pagar menos, pagar uma miséria, uma insignificancia. Mas veremos em que fica.

QUEIXAS E MAIS QUEIXAS

Queixas e mais queixas ouvem-se a todo instante, a toda hora, quando se procura ouvir os trabalhadores. Queixas contra a Justiça, que nem sempre age com precisão, já não lhes notificando em tempo, já não lhes reconhecendo os direitos. Todavia, as queixas não são apenas dos trabalhadores; os advogados tambem se queixam, os juizes tambem lamentam suas dores; aqueles por se julgarem desconsiderados de quando em vez; estes, por se aperceberem insultados, uma vez por outra. E assim, nesta marcha, vão as coisas andando dentro dos tribunais trabalhistas desta capital, com queixas destes e reclamações daqueles.

A POLÍTICA

O P. C. B. Terá Candidato Próprio em Pernambuco

Em Atividade a UDN Carioca — Os Acontecimentos de Nova Iguaçú — Candidatura Retirada á Ultima Hora

O sr. Luiz Carlos Prestes ainda não encontrou quem deseje, em São Paulo, o apoio eleitoral do seu partido. Falando aos jornalistas ontem, no Senado, o lider russo procurou justificar a disponibilidade em que se encontram os seus associados, em materia de candidatura ao governo do Estado, alegando não lhe ter sido possivel resolver em definitivo sobre o assunto. Desde logo, porém, na esperança de encontrar ainda quem o receba, afirmou que não terá candidato proprio. Se quiser alguem para si, será alguem que outros, antes dele, já quiseram. Em Pernambuco, porém, o senador comunista pensa poder agir com maior "independencia". Assim, não se preocupará em apoiar B ou C — escolherá livremente um candidato a seu gosto, isto é, um rato. A proposito, o sr. Prestes informou á imprensa que conferenciou longamente com o sr. Agamemnon Magalhães, mas não resultando da conversa nem um só voto vermelho para o sr. Barbosa Lima Sobrinho.

O SENADOR HAMILTON NOGUEIRA MOBILIZA OS UDENISTAS SUBURBANOS

O Senador Hamilton Nogueira, presidente da UDN Carioca está desenvolvendo extraordinaria atividade, mantendo-se em contacto com os chefes Udenistas de todas as Paroquias. No domingo passado percorreu parte do suburbios da Leopoldina, inaugurando o Diretorio de Cordovil na Estrada de Porto Velho n.º 353. Hoje, o senador carioca chefiando uma caravana politica, visitará ás 14 horas RICARDO DE ALBUQUERQUE onde será saudado pelo sr. Sebastião Gerolimik, presidente do Diretorio da UDN de Anchieta. Visitará em seguida as localidades de Camboatá e Pompeia, anotando as necessidades locais especialmente as deficiencias nos serviços do Ensino, Saude Publica, Pavimentação de ruas e estradas, iluminação publica, abastecimento, etc....

Em seguida a comitiva se destinará á sede da Paroquia, em Anchieta, onde a Associação Escoteira José Bonifacio prestará especial homenagem ao senador Hamilton Nogueira no campo do Esporte Club Anchieta, falando o dr. Felipe Luiz Wist.

OS ACONTECIMENTOS DE NOVA IGUAÇU'

O recente assassinio de um cabo eleitoral dos queremistas, no municipio de Nova Iguaçu', que os deputados do sr. Peixoto tentaram explorar na Camara Federal, não foi motivado por questões politicas.

Na localidade de Mesquita, onde foi assassinado Pedro Isabel, não existe uma unica autoridade policial da UDN.

O sub-delegado foi dimitido, mas não lhe deram substituto. A vitima era investigador extra-numerario da policia fluminense, e o acusado era vigilante noturno.

No incidente não esteve envolvido nenhum partidario da UDN. Pedro Isabel, que se encontrava embriagado, atirava a esmo em um botequim, quando o vigilante noturno o procurou com o cabo eleitoral, esfaquedesarmar.

Alvejado, o guarda atracou-se ando-o.

CANDIDATURA RETIRADA A' ULTIMA HORA

O general Tristão Alencar Araripe, escolhido pelo sr. Jones Santos Neves para disputar ao senador Atilio Vivaqua a governança do Espirito Santo pregou uma peça de primeira ordem naquele pessedista capichaba: á ultima hora retirou a sua candidatura.

A desdita do sr. Jones Santos Neves é tão mais catastrofica quanto tem de agir ao apagar das luzes, á procura de um outro candidato.

FECHAMENTO DO PARTIDO COMUNISTA

O sr. Alceu Barbedo, procurador geral "ad hoc", no processo do pedido de fechamento do Partido Comunista, apresentou, ontem, ao Tribunal Superior Eleitoral, as perguntas que vão ser formuladas ao P. C., no sentido de esclarecer a origem e a autenticidade de uma copia de estatutos encontradas nos autos. As perguntas vão ser formuladas através do Tribunal Regional Eleitoral e delas não tiveram conhecimento os jornalistas.

CARAVANA DO PSD RIOGRANDENSE

A caravana politica chefiada pelo senador Georgino Avelino continua percorrendo o interior do Estado em propaganda eleitoral. Assim é que já esteve nos municipios de Angicos, onde realizou concorridissimo comicio tendo falado o senador Georgino e os deputados Dioclecio Duarte e José Varela, este candidato o governador. Sendo Angicos a terra natal do senador Georgino, foi-lhe feita animada manifestação, tendo um popular declarado que ali a quasi unanimidade do eleitorado está com o seu conterraneo. No municipio de Assu', o maior centro eleitoral do sertão, a caravana foi igualmente recebida sob aclamações.

Falaram vários oradores, e foram aclamados os nomes dos componentes da caravana inclusive o do co-

(Conclui na 11ª pág.)

COMIGO, NÃO...

O sr. Eurico de Souza Leão, um dos candidatos ao futuro governo de Pernambuco, recebeu do sr. senador Novais Filho um telegrama em que este chefe politico pernambucano solicitava o apoio do 1º secretario da Camara para a candidatura democratica do sr. Neto Campelo. Em resposta, o sr. Sousa Leão informou ao sr. Novais Filho que tambem é democrata, tambem é candidato e tambem solicita ao sr. Novais Filho o apoio, seu e dos seus amigos, para a candidatura dele, Sousa Leão.

Será Restringida a Exploração dos Lotes Coloniais de São Bento e Duque de Caxias

Devastação das Matas a Causa d a Medida — São Pequenas as Verbas Para o Ministerio da Agricult ura, Afirma o Sr. Daniel de Carvalho

Concluimos, hoje, a entrevista exclusiva que o ministro Daniel de Carvalho concedeu ao DIARIO CARIOCA, abordando os principais pontos do programa de administração. Nas duas primeiras partes, já publicadas, o ministro da Agricultura abordou as seguintes questões: a) a necessidade de se intensificar uma agricultura de subsistencia; b) os entendimentos mantidos com o Ministerio da Viação, a fim de solucionar o problema de transportes; e c) a questão do plantio nacional de trigo. Tratou, ainda, da situação das lavouras devastadas pelos gafanhotos.

Encerrando essa serie de reportagens, em nossa palestra de hoje com o ministro da Agricultura, s. excia. aborda dois problemas capitais para a economia nacional: a) o aproveitamento dos vales umidos do Nordeste e b) a exiguidade das verbas orçamentarias

A QUEIMA DAS FLORESTAS

Antes de passarmos á entrevista, vamos dar a palavra ao sr. Daniel de Carvalho sobre a queima das florestas nas proximidades do Distrito Federal e seus efeitos desastrosos aos mananciais de agua que abastecem a cidade. Disse-nos s. excia. que, em face das derrubadas nas matas que protegem a bacia hidrografica da Guanabara, julga prudente não mais se concederem lotes aos nucleos coloniais de São Bento e Duque de Caxias, restringindo os existentes.

Prosseguindo, afirma:

— A queima e derrubada desordenada das florestas á margem dos rios está prejudicando os terrenos, concorrendo para determinar em futuro proximo o perigoso fenomeno das erosões. O Ministerio da Agricultura incrementará a proteção das reservas florestais, maior plantio de arvores, capazes de fixação nos terrenos movediços, procurando evitar o desperdicio de imensas areas desprotegidas.

Adiantou ainda que, no começo do ano, será instalado no hall do Ministerio um serviço de informações ao publico, para consultas sobre processos, conhecimento dos estoques de maquinas e preços para aquisição, facilidades para adquirir sementes.

A RECUPERAÇÃO DOS VALES UMIDOS

Sobre o aproveitamento dos vales umidos, especialmente do Nordeste, diz o sr. Daniel de Carvalho:

— Em alguns Estados do Nordeste, o Ministerio da Agricultura tem promovido o aproveitamento dos vales umidos, sendo mais importantes os trabalhos conduzidos no Rio Grande do Norte e Paraiba. O plano consiste na utilização dos rios perenes e, tambem, das agua rásas dos rios intermitentes para rirgação das lavouras; o plano deve ser intensificado e o Ministerio procurará fazê-lo.

COLABORAÇÃO COM OS GOVERNOS ESTADUAIS

Falando sobre a necessidade da colaboração do governo federal com os estaduais, a fim de estabelecer-se um plano nacional de produção, afirma o ministro da Agricultura:

"A reunião dos Secretarios da Agricultura foi convocada para que todos os responsaveis pela produção agro-pecuaria indicassem soluções para o problema do abastecimento e estabelecessem um plano nacional de fomento da produção de generos alimenticios e melhoria das condições de vida das populações rurais. Com a assistencia de técnicos federais e estaduais, foram examinados os dados referentes á produção, exportação e consumo de generos alimenticios em cada Estado, a organização dos respectivos serviços agro-pecuarios, seu aparelhamento, recursos orçamentaios e pessoal disponivel, bem como as sugestões apresentadas para atender ás diferentes particularidades regionais.

Cogitou-se, portanto, de ambas as coisas. Aliás, não seria recomendavel pretender o Ministério estabelecer um plano de produção de genros sem procurar perfeita unidade de vistas com os Governos Estaduais, sem somar recursos financeiros, sem trabalhar em cooperação para fim comum, sem uniformizar normas de ação e abolir ou simplificar formalidades prejudiciais.

— A reunião de Secretarios de Agricultura, — prossegue s. excia., — estudando os assuntos pelo lado pratico, em vista de dados concretos, correspondeu aos desejos do Governo. Chegou-se a pleno entendimento sobre as medidas a serem aplicadas e a fixação de compromissos mutuos para efetivá-las. Muitas providencias dependerão de outros orgãos da administração federal, junto aos

(Conclue na 4ª Pag.)

U. D. N.
Para Vereador
ABEL PEREIRA DE REZENDE
Soldado do Brigadeiro espera seu voto
Carvalho Monteiro, 42 c-/

PARA A
Assembléia Legislativa do Estado do Rio
VOTE EM
Octavio Thyrso Lúcio Cabral de Andrade
DA
U. D. N.

Diario Carioca

S. A. DIARIO CARIOCA

Diretoria: Horacio de Carvalho Junior, presidente; Danton Jobim, secretario; Martins Guimarães, gerente.

PRAÇA TIRADENTES, 77 — Telefones: Direção: 22-3923 e 22-1785; Secretaria: 42-5571; Redação: 22-1559; Gerencia 22-3035; Publicidade: 22-3018; Oficinas: 22-0824

NUMERO AVULSO: Cr$ 0,50; aos domingos, Cr$ 0,50. Por avião, Cr$ 0,60; Assinaturas: anual, Cr$ 90,00; semestral, Cr$ 50,00

SUCURSAL EM SÃO PAULO
Rua Conselheiro Crispiniano 40-6º — Tel: 6-4564

ANO XIX — 31—12—1946 — N. 5.680

A Nossa Opinião

VÔO NA ESTRATOSFERA

O Partido Comunista do Brasil, do qual é proprietario o senador Luiz Carlos Prestes, atribuiu-se o papel de arauto das reivindicações proletarias e de defensor do povo, através de discursos e manifestos feitos sob medida e com objetivos meramente demagógicos. Já temos dito, por mais de uma vez, que o P. C. B. nada mais tem feito do que recorrer a processos de mistificações, com o sentido de impressionar "as massas" e trazê-las presas ao simbolo internacional da foice e do martelo.

Quem tiver acompanhado a ação da bancada comunista na Camara dos Deputados terá observado que nenhum dos seus componentes já apresentou qualquer projeto de interesse real e direto dos trabalhadores de que tanto falam nos tais manifestos e nos artigos dos seus jornais. A empreitada da conquista de votos se fundamenta, tão sòmente, nas estiradas demagógicas. Isso mesmo o deputado baiano sr. Ademar Baleeiro salientou da tribuna.

Justificaram-se, porém, os prestistas com a alegação de que, constituindo um partido minoritario, veriam sempre suas iniciativas prejudicadas pela maioria.

O argumento é ridiculo. Em primeiro lugar, porque um partido minoritario, com um programa definido, nunca deve ceder na pugna pelos seus objetivos mesmo sob a ameaça da derrota em plenário. E' do seu dever sustentar a bandeira e a chama sagrada dos seus principios. Depois, não procede a alegação, porquanto um dos poucos projetos de autoria do P.C.B., isentando de impostos o papel destinado á impressão de livros, foi aprovado pela maioria, beneficiando autores e editores, apesar da oposição declarada do lider majoritario de então.

* * *

Os trabalhadores brasileiros têm sido fartamente ludibriados pelos extremistas vermelhos. Não será dificil aos nossos proletarios realizar um balanço das atividades dos deputados comunistas a seu favor. Desse balanço poderão verificar que tais atividades se resumem numa palavra: **NADA**.

Agora mesmo, o Comitê Estadual do P. C. B. no Estado do Rio acaba de lançar um manifesto ao proletariado fluminense, sobre "a gravidade do momento em que vivemos". Esse manifesto, como é de estilo, tem o tom essencialmente apolitico e demagógico. Depois de falar na "miseria das nossas populações", sobre "o custo da vida e o valor cada vez menor dos salarios", sobre "os exploradores das massas proletarias", etc., o tal Comitê, pedindo o voto do povo para os seus candidatos á Assembléia Estadual, não especifica os pontos de vista desses postulantes sobre os problemas fundamentais do proletariado. Não diz o que eles farão a favor dos trabalhadores rurais, seus projetos sobre os problemas de saneamento e de educação. Tudo ali é fantasia de linguagem. Entretanto, traz á baila coisas que em nada podem interessar ao trabalhador, criando verdadeiros entes de razão, verdadeiros fantasmas, visando impressionar os nossos obreiros. E' assim que levanta a hipotese de Piraí desaparecer sob as aguas de Ribeirão das Lages, do perigo que pesa sobre Volta Redonda, "ameaçada" de ser tomada pelo capitalismo norte-americano, etc., etc....

Depois desse remigio na estratosféra, o manifesto desce em parafuso e cai no sediço "slogan" de Prestes: "O Partido Comunista do Brasil apela para todos os fluminenses democratas, independentemente de suas crenças religiosas ou filosoficas, no sentido de se unirem e organizarem em torno do programa e dos candidatos do Partido, o unico realmente organizado em nossa patria, o unico realmente democratico e popular, ligado profundamente a todo o nosso povo".

E é assim que P. C. B. pretende articular as massas: com o embuste e a mistificação. Seu proposito é de pura agitação. O proletariado brasileiro que se mantenha, pois, vigilante, repelindo as especulações comunistas, que nenhum proveito concreto lhe poderão trazer.

Abuso a Reprimir

O Ministério da Guerra, por varias vezes, fez publicar notas, através da imprensa, declarando de maneira taxativa que os soldados do Exército nenhum direito possuem para serem atendidos fora das filas, invocando a sua qualidade de militares. Essa declaração foi motivada pelas constantes reclamações levadas ao conhecimento do titular da pasta da Guerra. Os abusos surgidos até-se, por isso, das, chegando até a provocarem serios conflitos.

A providencia, inicialmente, deu bons resultados. Com o tempo, entretanto, a determinação do ministro foi ficando esquecida e alguns soldados voltaram a furar as filas, ou a organizar filas suplementares, sob veemente protesto dos prejudicados.

O incidente verificado na praça da Bandeira, no Meradinho São Pedro, e o que não teve maiores consequencias, graças ás rápidas medidas tomadas pelas autoridades militares da 1.ª R.M., é um sinal de que se estão tornando necessarias novas e enérgicas determinações do ministro da Guerra.

As pessoas que se colocam nas filas para adquirir generos alimenticios, entre as quais sempre se encontram inumeras senhoras, não podem ficar prejudicadas por grupos de soldados que não sabem ter a noção exata das suas responsabilidades e dos seus deveres. No caso citado, do Meradinho São Pedro, é de louvar a atitude correta do comando da 1.ª R.M., que determinou a prisão imediata dos militares causadores do incidente.

Cidadãos Chamados

Estão chamados a comparecer á 2ª Divisão da Secretaria Geral do Ministério da Guerra, das 13 ás 17 horas, para tratarem de assuntos de seus interesses os srs. Francisco das Chagas Albuquerque e Augustinho Pereira da Silva.

Será Restringida a Exploração dos Lotes Coloniais de São Bento e Duque de Caxias

(Conclusão da 3ª Pag.)

quais estão sendo promovidas as necessarias gestões. Outras sugestões que exigem medidas legislativas já tiveram ingresso no Parlamento, como as relativas á Imigração e Colonização, ou serão submetidas á apreciação do Congresso Nacional mediante Mensagem do Executivo. Da parte do Ministério da Agricultura, haverá imediato cumprimento das deliberações e esou certo de que o mesmo farão os Governos Estaduais.

AS VERBAS DO MINISTERIO DA AGRICULTURA

Encerrando a palestra com o nosso redator, o sr. Daniel de Carvalho, refere-se ás verbas exiguas, que foram concedidas no futuro orçamento, ao Ministério da Agricultura. Afirma s. excia.:

— As atividades normais do Ministério da Agricultura muito se ressentem da exiguidade da verbas e que impede o seu desenvolvimento em escala tão ampla como seria de desejar, nesta hora em que um dos problemas mais urgentes é o fomento da produção agropecuaria e mineral. Torna-se necessario, portanto, aumentar as dotações da Agricultura, que correspondem atualmente a cerca de 4 por cento do Orçamento Geral da Republica.

Obtendo-se maiores facilidades na movimentação das verbas a atuação do Ministério não seria tão prejudicada pelas pequenas dotações. Por outro lado, a coordenação dos recursos financeiros com os dos Governos Estaduais para execução dos serviços de Agricultura não deixará o Governo em situação tão aflitiva diante dos inumeros e dificeis problemas a enfrentar.

O Novo Ministro das Relações Exteriores da Republica Dominicana

O r. Arturo Despradel, que desempenhou as funções de embaixador da Republica Dominicana junto ao governo brasileiro, até o passado mês de novembro, acaba de assumir a pasta das Relações Exteriores do seu país. Assumindo o cargo a 25 do corrente, o antigo diplomata está pela segunda vez emprestando nessa pasta o concurso de sua notoria capacidade aos negocios exteriores da republica irmã.

Sendo ministro do Exterior no periodo de 1937 a 1943, deixou a pasta que ocupar a da Justiça, e pouco depois renunciou-a em virtude de ter sido eleito senador.

Exercendo ultimamente o cargo de embaixador do seu governo no Rio de Janeiro, o dr. Arturo Despradel volta a dirigir o Ministério das Relações Exteriores da Republica Dominicana.

Pouco antes de partir para o seu novo e elevado cargo, o embaixador Despradel foi condecorado pessoalmente pelo presidente Gaspar Dutra, com a Grã-Cruz, de prata, da Ordem Nacional do Cruzeiro.

Agraciado pelos diversos governos dos paises do continente, s. excia. o embaixador Despradal é portador de 17 condecorações.

Visitou o Arsenal de Marinha da Ilha das Cobras o Almirante Silvio de Noronha

O ministro da Marinha acompanhado do almirante Renato Guillobel, diretores militares e chefes de Divisão do Arsenal visitou, a pé, ás dependencias daquela importante parque industrial, tendo os operarios que ali servem formado por divisões ao longo de todo o trajeto. Sobre a visita de inspeção que realizou o ministro declarou o seguinte:

"Visitando este Arsenal, ao encerrar-se o ano de 1946, tive uma grande satisfação, pois verifiquei como os trabalhos aqui se processam com ordem e eficiencia sob a inteligente orientação do seu diretor, co ma cooperação de todos quantos servem sob suas ordens".

Preparativos para Eleição do Presidente da Republica Francesa

PARIS, 30 (S. F. I.) — A 16 de janeiro proximo, na Sala do Congresso, instalada no Castelo de Versalhes, reunir-se-ão os membros da Assembléia Nacional e do Conselho da Republica, para a eleição do presidente da Quarta Republica Francesa.

Atualmente, a sala do Congresso, onde no ultimo verão funcionou a Alta Côrte de Justiça, é ainda acessivel ao publico.

No entanto, equipes de operarios trabalham na sala dependente da do Congresso.

Os mecanicos, da administração do Ministério de Comunicações (Correios, Telegrafos e Telefones), instalam numerosas cabines telefonicas, que serão postas á disposição dos representantes da imprensa mundial.

Pintores e vidraceiros fazem os necessarios reparos nos salões.

Alguns dias antes da eleição serão transportados diretamente de Paris moveis e tapeçarias para guarnecer os apesentos do presidente da Assembléia e do presidente da Republica eleitos.

Mauricio de Medeiros

CIRURGIA E SENTIMENTO

Alfredo Monteiro, o atual diretor da Faculdade de Medicina, pertence a uma geração na qual os estudantes de medicina sofriam ainda a influencia do espirito literario que penetrara na Faculdade pela mão de Francisco de Castro e seus discipulos.

Já não era mais aquele desejo de rebuscar as frases, dando-lhes tons e coloridos. Era simplesmente o falar bem e escrever correto. Ao meu tempo de estudante, alguns anos antes de Monteiro, era de praxe cobrirmos de palmas as aulas de nossos professores, qualquer que fosse o tema, pois que o mestre de então sempre achava meios de terminar a sua explanação, por mais arida que fosse, com afirmações de ordem geral, elevando o seu pensamento para esse terreno, sempre sedutor, da filosofia médica.

Monteiro fez-se desde cedo anatomista. Foi um ótimo professor. Quando ele fez concurso e eu lhe dei, como membro da Congregação, que toda ela votava, notas superiores ás de seu concorrente, fui exprobado até pela estudantada, convencida que esta se achava de que Monteiro era candidato "oficial". Venceu o seu concorrente: — um homem de laboratorio e de pesquisa. Nunca me arrependi de minhas notas, tão certo sempre me pareceu que pesquisar é uma coisa, e ensinar é outra. Monteiro era principalmente professor.

Seduziu-o depois a cirurgia nervosa, da qual foi dilatando seu campo de ação para a cirurgia geral.

Aparentemente, um homem que dedicou toda a sua vida a cortar, no morto ou no vivo, perde a sensibilidade para as dores humanas. Nem todos, porém, são assim. Uma das maravilhas da cirurgia moderna consiste precisamente em saber anestesiar bem o doente, isto é poupar-lhe qualquer dor sem risco de vida. A cirurgia moderna fez do anestesista o seu auxiliar mais precioso, o que tanto vale dizer que ela se preocupa principalmente em evitar o sofrimento fisico para melhor agir com a sua arte. Quando, pois, se faz cirurgia compreendendo o seu lado humano e com a base de formação de estética da palavra que tiveram os da geração de Alfredo Monteiro, é inevitavel traduzir por escrito as emoções da empolgante arte de curar cirurgicamente.

E o que venho notando, há alguns anos, em Monteiro, nos seus discursos, em suas conferencias, em suas plaquettes. Se eu fosse malicioso, poria em jogo minhas capacidades de observação psicologica e concluiria que no fundo do pensamento de Monteiro, baila um sonho de coroação academica para as suas elocubrações...

Em um livrinho de perto de 180 paginas, Alfredo Monteiro acaba de reunir alguns de seus estudos feitos nesse tom fronteiriço entre a cirurgia e a literatura: "Novela da cirurgia — Os 4 "C" da Cirurgia". Começa definindo o que sejam os quatro "C" da cirurgia, adaptação ampliada pelo autor dos três "H" dos norte-americanos: Head Hand e Heart, como os principios basicos sobre os quais deve assentar a ação do cirurgião: Cabeça, Mão e Coração. Para Monteiro tais bases devem ser: Cabeça, coração, capacidade e cadencia.

Com habilidade desenvolve esse tema, explicando-o em termos acessiveis a qualquer leigo. Faz, em seguida, um historico da vida de três grandes cirurgiões da antiguidade: Paré, Hunter e Lister. Estende-se, depois, por alguns problemas aparentemente simples da cirurgia, mas que, na sua simplicidade, contêm todo um mundo de saber e de proficiencia: Diagnostico Precoce, Rotina em cirurgia, Ritmo operatorio, Estrategia, tatica e técnica, Conservantismo e radicalismo, influencia da cirurgia francesa nas escolas brasileiras, a dôr no conceito do cirurgião e levantar antecipado.

E um livro que se lê de uma assentada. Leve, agradavel, prendendo a atenção do leitor. Entra assim Monteiro para o rol dos grandes artistas do bisturi que sabem exprimir pela pena as suas proprias emoções e que as confessam tão humanas como as de qualquer mortal.

O EXECUTIVO

PROMOÇÕES NAS PASTAS DA EDUCAÇÃO E DA FAZENDA

DECRETOS ASSINADOS PELO PRESIDENTE DA REPUBLICA — NOTICIARIO DOS MINISTERIOS — OUTRAS NOTAS

O presidente da Republica assinou decretos, promovendo, por merecimento e antiguidade, grande numero de funcionarios dos Quadros Permanentes e Suplementar dos Ministerio da Educação e Fazenda, nas seguintes carreiras:

Educação — Almoxarife, Bibliotecario, Conservador, Dactilografo, Escriturario, Desenhista-Auxiliar, Estatistico, Engenheiro, Atendente, Oficial Administrativo, Pratico de Laboratorio, Servente, Tecnico de Laboratorio, Trabalhador Veterinario, Guarda Sanitario, Zelador, Medico, Medico Sanitarista, Medico Psiquiatria, Medico Puericultor, Motorista, Estatistico Auxiliar, Astronomo Inspetor de Alunos e Tecnico de Educação.

Fazenda — Arquivista, Almoxarife, Oficial Administrativo, Patrão, Escriturario, Dactilografo, Contador, Fiscal Aduaneiro, Servente, Continuo, Conferente, Artifice, Desenhista, Estatistico, Foguista, Motorista, Marinheiro, Operario de Artes Graficas e Maquinas Maritimo.

— Dando a seguinte redação ao art. 2.º do Regulamento aprovado pelo Decreto 22.185, de 27 de novembro, deste ano para aplicação do decreto-lei 1062, de 20-1-39, que concedeu o abatimento de 50% nos fretes de materiais e animais de serviço, destinados ao fomento da produção agricola: — "O abatimento de 50% será concedido: a) mediante pedido do agricultor ás repartições de fomento da produção vegetal e animal do Ministerio da Agricultura no Distrito Federal ou nos Estados, que comunicarão o deferimento ás empresas de transporte mencionadas no artigo 1.º; b) mediante pedido do agricultor ao agente da estação de embarque, que o concederá depois de ouvida uma das repartições mencionadas na alinea anterior; c) mediante pedido do embarcador ou remetente idoneo, ás repartições referidas na alinea "a", desde que o destinatario do material ou dos animais seja agricultor registrado no Ministerio da Agricultura."

— Abrindo ao Ministerio da Viação, o credito especial de Cr$ 7.000.000,00 para atender ás despesas com o prosseguimento da construção dos trechos ferroviarios Campina Grande — Soledade e Palmeira dos Indios-Colegio.

— Autorizando o funcionamento de cursos na Faculdade de Ciencias Economicas e Administrativas, da Universidade de São Paulo, e concedendo reconhecimento ao curso ginasial do Ginasio Regina Pacis, de Recife.

NO CATETE

O presidente da Republica recebeu, ontem, no Palacio do Catete, para despacho, os srs. Clemente Mariani, ministro da Educação e Daniel Sarspaio Silveira, presidente do Banco do Brasil; e, em audiencia o major Frederico Crota e a sra. Benevenuto Ribeiro, diretora da Escola Rivadavia Correia.

No Palacio do Catete entre as 16 e 18 horas, de 1.º de janeiro, haverá um livro para a assinatura do Corpo Diplomatico Estrangeiro e Nacional e Gerais Autoridades Militares e Civis que queiram apresentar cumprimentos ao presidente da Republica pela entrada do Ano Novo.

Serão recebidos, nessa ocasião pelo 1.º secretario Francisco d'Alamo Lousada, chefe do Cerimonial da Presidencia da Republica.

Em visita de cumprimentos ao presidente da Republica esteve, ontem, no Palacio do Catete, o engenheiro Alfredo de Castilho, secretario da Viação do Estado de Minas Gerais.

Esteve, ontem, no Palacio do Catete, o sr. Inacio Otavio Dias, gal. Azevedo Coutinho, foi agradecer ao presidente da Republica o se fazer representar nos funerais da senhora Azevedo Coutinho.

A fim de agradecer ao presidente da Republica a sua nomeação para o cargo de Tabelião do 2.º Oficio de Notas esteve, ontem, no Palacio do Catete, o sr. Eros de Magalhães Melo Viana.

MINISTERIO DA AGRICULTURA

Pelo ministro da Agricultura foi prorrogado por 60 dias, o prazo das inscrições para os exames de validação de diplomas de agronomo e veterinario. O prazo terminará no dia 29 de janeiro de 1947.

O requerimento de inscrição, dirigido ao Superintendente do Ensino Agricola e Veterinario, deverá ser instruido com os seguintes documentos: diploma, historico escolar, carteira de identidade e prova de quitação com o serviço militar.

As instruções reguladoras dos exames foram aprovadas pela portaria ministerial n. 676, de 24 de setembro de 1946, publicada no "Diario Oficial" do dia 26 do mesmo mês, com retificação publicada no "Diario Oficial", de 21 de dezembro.

— O ministro Daniel de Carvalho recebeu do embaixador dos Estados Unidos, sr. William D. Pawley, a seguinte carta:

"Estimado sr. ministro — Tenho o prazer de apresentar a vossa excelencia, em tão boa hora chamado para presidir os interesses agricolas do Brasil, os meus mais sinceros cumprimentos. Estas rapidas linhas têm ainda outro motivo, que é justamente expressar a vossa excelencia a viva satisfação com que li o artigo de fundo com que se dignou honrar a valiosa revista "Engenharia", editada pelo Diretorio Academico da Escola Nacional de Engenharia, da Universidade do Brasil.

Um dos ativos membros desse Diretorio, Valter do Couto Pfeil, deixou nesta embaixada alguns exemplares do ultimo numero da revista, e pretendemos encaminhá-los ao nosso Ministério de Relações Exteriores, em Washington, pedindo que sejam transmitidas a universidades e escolas norte-americanas desejosas de, com a Escola Nacional, estabelecer um intercambio de publicações.

Percorrendo com vivo interesse a esplendida revista, fruto de tão belo esforço da classe estudantil, deparei com um artigo de vossa excelencia, e foi com a mais intima satisfação que o li, fato este que certamente não é de se estranhar, dada a real amizade para com os Estados Unidos que o caracteriza e a profunda e benevola compreensão da historia norte-americana que nele se revela de maneira rapida mas verdadeiramente magistral.

Minha terra tem merecido as mais desencontradas criticas: ou é admirada em excesso ou condenada com severidade, quando o maior tributo seria, justamente a perfeita compreensão trazendo a devida apreciação dos seus valores e a resolução de não lhe imitar os defeitos! Agradou-me deveras a clara e ponderada exposição feita por vossa excelencia dos valores do sistema educacional dos Estados Unidos — que se regozija por ser muito menos uniforme do que geralmente indica a palavra "sistema"!

Não poderei deixar de concordar com vossa excelencia em achar que um regime educacional, bastante livre e flexivel se torna necessario devido ás complexas e multiplas exigencias do mundo em que hoje vivemos. Congratulo-me com os professores e estudantes das numerosas escolas e institutos que ficam sob o controle do novo e preclaro ministro da Agricultura, em poder agora contar com a autorizada orientação de quem, por tantos titulos, merece os aplausos dos amigos da democracia aplicada, e que reserva para os assuntos de educação um amor tão puro quanto delicado.

Queira aceitar, sr. ministro as minhas mais cordiais homenagens. — William D. Pawley, embaixador dos Estados Unidos da América".

MINISTERIO DO TRABALHO

— o ministro do Trabalho, M. Morvan Dias de Figueiredo, ofereceu, ontem, um almoço de confraternização aos jornalistas credenciados junto ao seu gabinete.

MINISTERIO DA EDUCAÇÃO

— Tomará posse do cargo de diretor do Departamento Nacional de Educação, no dia 2 de janeiro, o prof. Lourenço Filho, membro do Conselho Nacional de Educação desde janeiro de 1937; titular da Academia Paulista de Letras, desde 1927; membro da Academia de Cultura Guarani, do Paraguai, e da Academia Boliviana do Panamá; membro da Associação Brasileira de Educação; presidente da Seção de Psicologia Educacional da Sociedade Brasileira de Psicologia; e do Conselho Técnico do Instituto Brasileiro de Geografia e Estatistica; e delegado do governo no Instituto Brasileiro de Educação, Ciencias e Cultura".

— Em nome do embaixador Raul Fernandes, ministro das Relações Exteriores, esteve, ontem, na Casa de Saude São José o ministro Carlos Martins Thompson Flores, introdutor diplomatico, que foi apresentar os votos de rapido restabelecimento ao sr. Gabriel Landa, embaixador de Cuba, o qual se submetera a uma intervenção cirurgica.

— O embaixador Raul Fernandes, ministro das Relações Exteriores, acompanhado pelo embaixador Hildebrando Acioli, secretario geral e ministro Fernando Lobo, chefe do Departamento de Administração, visitou, ontem, todos os Departamentos, Divisões e Serviços do Itamarati a fim de apresentar aos chefes e funcionarios dos mesmos os seus votos de feliz Ano Novo.

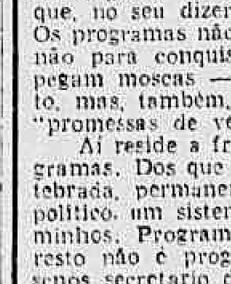

PÉ DE COLUNA

ORA, DIREIS, NÃO TER PROGRAMAS

POMPEU DE SOUSA

A Esquerda Democratica, depois de ter apresentado a melhor chapa de candidatos no Distrito Federal, lançou o melhor manifesto-programa de quantos existem ou não existem, disputando as preferencias do eleitorado carioca, que é igualmente o melhor do país, o mais esclarecido, o que mais sabe onde tem o nariz e onde quer tê-lo.

Ainda outro dia, o sr. Otavio Mangabeira, no discurso inaugural de sua campanha de candidato a governador da Baía, quase fez a apologia da ausencia de programa, porque, no seu dizer, naquele seu pitoresco jeito de dizer: — Os programas não são feitos para espantar o eleitorado, senão para conquistá-lo, porque não é com vinagre que se pegam moscas — daí virem recheados de material suspeito, mas, também, conhecidos e já batizados pelo povo de "promessas de vespera de eleição".

Aí reside a fraqueza dos partidos que não possuem programas. Dos que não possuem uma vontade partidaria vertebrada, permanente, um corpo de idéias, um pensamento politico, um sistema de pontos de vista, de soluções, de caminhos. Programas só na vespera de eleição, — o que de resto não é programa: "será contabilidade tabela de cosenos secretario do amante exemplar com cem modelos de cartas e as diversas maneiras de agradar as mulheres etc.", de que fala mestre Manuel Bandeira, professor de arte poetica, e serão sobretudo as ditas "promessas de vespera de eleição", de que cogita mestre Otavio Mangabeira, professor de arte politica.

A E.D., muito ao contrario, partido que se construiu em volta de uma idéia, de um pensamento politico, de um programa que é o pacto coletivo que une seus componentes — não sentirá jamais o embaraço de apresentar um programa de realizações imediatas na vespera do sufragio. Porque, como explicitamente afirma neste com que se oferece ao eleitorado carioca para a eleição atual, "o plano de realizações imediatas, traçado por ela, a seus candidatos, decorre, logicamente, de seu programa; é, em conjunto particularização desse programa". Uma particularização, apenas, quer dizer, uma aplicação ao local e ao momento do programa geral e permanente, que é para todo o país e, se não para sempre, ao menos para um longo periodo de nossa vida politica. Nisto está a força da E.D.: possui um programa, um pacto politico entre os que a compõem, e deste pode, a qualquer momento, em qualquer ponto do territorio nacional, extrair quantos programas parciais as circunstancias e o local aconselhem diante de cada pleito, sem cuidar de que pareçam "promessas de vespera de eleição".

Aí está sua grande vantagem sobre os partidos que, á força de não terem programas, até se acanham de improvisá-los para a hora de cavar o voto. Aí está um exemplo, neste que a E.D. apresenta para o Distrito Federal, para as atuais eleições. As cinco maiores necessidades, os cinco problemas maiores do povo no Distrito (o da habitação, o dos transportes, o do abastecimento, o da educação e o da saude), ali estão examinados com objetividade e conhecimento. Ali estão propostas suas soluções, com honestidade. Nenhuma demagogia, nenhuma promessa de vespera de eleição. "A Esquerda Democratica não promete ao povo o paraizo". Não promete tambem empregos porque não os possui nem está no governo. Mas ali está sua promessa de lutar, por seus candidatos, para que o inferno em que vive presentemente o povo do Distrito se torne um pouco menos inferno.

NAS PEÇAS DE TECIDOS

ANDORINHA

EXIJAM ESTA MARCA

O PRODUTO BRASILEIRO QUE SE IMPÕE NO ESTRANGEIRO

Homenageado o Secretario do Interventor do Espirito Santo

Um grupo de confrades cariocas ofereceu, ontem, no restaurante da ABI, um almoço ao jornalista Ciro Vieira da Cunha, secretario da Interventoria do Espirito Santo, o qual se realizou num ambiente da mais franca e alegre camaradagem.

Ao "dessert" falou o nosso colega Almir Quintanilha, da

Ciro Vieira da Cunha

"Folha Carioca", dizendo da satisfação com que era visto, como alto auxiliar de governo, um homem de imprensa que, havendo, embora por poucos dias, galgado o posto de Chefe do Poder Executivo da unidade capixaba, ali soube prestigiar e distinguir os que, no jornal, trabalham patrioticamente pela grandeza do Brasil. Agradecendo, acentuou Ciro Vieira da Cunha fazer questão sempre, em todos os cargos que ocupa, de lembrar-se dos dias em que, ha quase trinta anos, era humilimo servidor de "A Folha", do saudoso Medeiros e Albuquerque. E terminou saudando os colegas cariocas que — frisou — no Espirito Santo encontrarão, no secretario do interventor, um companheiro e um amigo.

Octavio Babo Filho
ADVOGADO
Rua 1º de Março, 6-Tel. 43-6256

INSEMINAÇÃO ARTIFICIAL PARA A MELHORIA DOS REBANHOS

Considerando os excelentes resultados obtidos com o emprego da inseminação artificial para a melhoria e aumento dos rebanhos, o ministro Daniel de Carvalho aprovou o plano que nesse sentido foi elaborado pela Seção de Biologia Animal do D.N.P.A., do Ministerio da Agricultura. As providencias que serão tomadas no sentido do incremento da inseminação artificial se estenderão por todos os Estados, levando aos longinquos territorios a efetiva contribuição e assistencia técnica do Ministerio.

O diretor do Instituto de Biologia Animal pretende instalar varios postos nas fazendas de Criação da D.N.P.A., empregando os melhores reprodutores que ora estão servindo nos postos principais de monta.

A BASE CIENTIFICA PARA ASSEGURAR O EXITO

Antes de iniciar o presente programa, os técnicos da Seção de Biologia Animal estiveram estudando as modalidades empregadas nos serviços das diversas fazendas evitando e corrigindo certas praticas que vinham concorrendo para o desacerto dos metodos cientificos preconizados. Assim, após acurados trabalhos na Fazenda Experimental de Criação, em Bagé, conseguiram traçar as diretrizes de natureza sanitaria e zootécnica que deverão servir de alicerces ao incremento da criação nacional.

Os diversos postos do Ministerio da Agricultura já estão preparando técnicos e auxiliares, por meio de 8 cursos de graus diferentes, a fim de serem empregados exclusivamente nos serviços de inseminação artificial, levando a todos os Estados os beneficios desse processo que constitui um valioso veiculo para a melhoria dos rebanhos. A partir de janeiro, serão processadas cerca de 80.000 inseminações. Alem desses trabalhos, estão sendo criados os postos regionais de Teresina e Cuiabá, que receberão material fecundante, por via aerea, do posto da Fazenda de Pinheiral.

Tribunal Superior Eleitoral

Sob a presidencia do ministro José Linhares, presentes o ministro Antonio Carlos Lafayette de Andrada, desembargadores José Antonio Nogueira, Candido Mesquita da Cunha Lobo e Francisco de Paula Rocha Lagoa Filho, professor Francisco Sá Filho e sr. Alfredo Machado Guimarães Filho realizou, ontem, o Superior Eleitoral uma sessão a que compareceu o procurador geral, sr. Temistocles Cavalcanti. Secretario, sr. Otacilio Pinheiro.

RECLAMAÇAO DO PSD DO MARANHAO — Relator, professor Sá Filho. — Deu-se provimento á reclamação para não registar a nova comissão executiva do Partido Social Democratico do Maranhão, por unanimidade. Quanto á indicação do novo membro feita pela comissão presidida pelo sr. Clodomir Cardoso foi aprovada pelo voto de qualidade e designado relator do vencido o desembargador J. A. Nogueira.

FECHAMENTO DE URNAS — Relator, ministro Lafayette de Andrada. — A uma consulta do presidente do Tribunal Regional de Santa Catarina sobre o modo de proceder no caso de fechamento e vedação de urnas pelo Tribunal, respondeu-se que aquelas vedadas pela Secretaria do Tribunal podem ser utilizadas nas eleições.

CONSULTA SOBRE ORGANIZAÇAO DE CHAPAS — Relator, sr. Machado Guimarães. Sobre uma consulta da União Democratica Nacional sobre organização de chapas de alianças de partidos e qual o orgão que pode autorizar o registo de candidaturas, resolveu-se que na organização das comissões mistas devem ser atendidos os seguintes requisitos:

I — O numero de membros que deverão compor aquelas comissões será fixado pelos diretorios centrais ou estaduais dos mesmos partidos, conforme se tratar de aliança abrangendo mais de uma ou apenas uma circunscrição eleitoral;

II — As comissões constituidas pelos diretorios estaduais independem de aprovação dos diretorios centrais, e

III — Os partidos aliados farão a devida comunicação ao Tribunal Superior Eleitoral e aos Tribunais Regionais competentes, para os efeitos legais.

REGISTO DE CANDIDATOS — Relator, desembargador Rocha Lagoa. — A uma consulta do Partido Social Democratico sobre se o registo de candidatos pode ser feito por delegado de partido, respondeu-se que só a Diretoria ou delegado por esta constituido pode pedir registo de candidatos.

ALIANÇA DE PARTIDOS EM PERNAMBUCO — Relator: ministro Lafayette de Andrada — Conheceu-se o pedido do registo de aliança de partidos no Estado de Pernambuco, encaminhando-se ao Tribunal Regional daquele Estado para resolver.

CONSULTAS DO PARTIDO TRABALHISTA BRASILEIRO — Relator, desembargador Candido Lobo. — As consultas do Partido Trabalhista Brasileiro sobre condições de elegibilidade de suplentes de deputados eleitorais bem como se caso seja eleito em pleito futuro perde a suplencia atual, respondeu-se afirmativamente.

RECLAMAÇAO DO P.S.D. DO ESPIRITO SANTO — Relator, ministro Lafayette de Andrada. — Converteu-se em diligencia o julgamento da reclamação dos membros da comissão regional do Partido Social Democratico do Espirito Santo contra ato do Diretorio Central do mesmo partido, a fim de que seja ouvida esta parte, com a maior urgencia.

Centro de Investigações Científicas

(Paris — S.F.I. — Por Edmond Alphond) —

A força e fraqueza da nossa cultura se acham na sua dependencia da ciencia e das técnicas industriais. Se de momento desaparecessem essas formas do saber humano, o mundo não poderia manter sua população atual, porquanto o homem do nosso tempo vive, muito mais do que os seus antepassados, de produtos que obtem graças a um previo conhecimento cientifico ou a uma técnica complexa e dificil de adquirir.

Mas o homem atual utiliza-se das maquinas e dos diversos aparelhos inventados e produzidos por certo numero (em verdade pequeno), com o espirito do menino que se diverte com os seus brinquedos e pensa que estes apareceram por si sós, como por milagre ou geração espontanea. O homem moderno emprega comumente os magicos aparelhos produzidos pela técnica sem se preocupar em pensar nos grandes e sutis esforços necessarios para criá-los. Menos ainda suspeita que a marcha regular da sociedade em que vive depende de pequeno numero de cerebros e que o progresso seria impossivel sem uma reduzida minoria de homens de ciencia.

Não é isso, porém, o que desperta mais a atenção. Mais estranho é que os proprios Estados tenham tratado a ciencia desse modo infantil. Parece incrivel que nos orçamentos da maioria das nações não se encontrem verbas especialmente destinadas á investigação cientifica, salvo para os laboratorios do Exercito, da Marinha e da Aeronautica. E' muito significativo — diga-se de passagem — que a maxima atenção oficial á ciencia seja prestada com referencia á guerra e á destruição... Mas então quem paga e manda os investigadores "de paz"? Em parte, a industria privada para os seus fins especiais e, em parte, tambem o Estado, mas em centros adstritos ás universidades, de tal modo que se torna muito dificil a um homem de ciencia independente que não seja professor, ter acesso a um laboratorio e dedicar-se com recursos suficientes ao trabalho cientifico.

Para corrigir semelhante estado de coisas, criou o governo francês, após a Libertação, o "Centro Nacional de Investigações Cientificas", que tem complexas finalidades. Em primeiro lugar, recruta pesquisadores em todos os meios; se já são funcionarios, uma vez ligados ao Centro, percebem vencimentos e não deixam de ter as promoções da sua carreira; se não são funcionarios, pagam-se-lhes vencimentos equivalentes aos do ensino superior. Além disso, o Centro fornece os custosos aparelhos e paga a publicação de revistas e obras cientificas.

Realiza-se a investigação com tres finalidades: ciencia pura, ciencia aplicada e ciencia a serviço de industrias especificas. O Centro de Investigações pretende derrubar as barreiras que separam as tres categorias e estabelecer a colaboração entre elas. Por outro lado, dando-se o caso de um sabio estar trabalhando em uma descoberta já feita por outro e mantida em segredo, o Centro pode livrá-lo do esforço inutil, pois é tambem sua função orientar os pesquisadores e afastá-los de tarefas já realizadas. Finalmente, o Centro, de acordo com o plano dos srs. Perrin e Joliot, deve instituir a investigação organizada por equipe, tal como se fez durante a guerra em relação á bomba atomica e ao radar.

E' preciso, no entanto, dizer que ainda não se conseguiu na França a completa centralização das investigações cientificas, porquanto os laboratorios militares realizam seus trabalhos e pesquisas separadamente, á parte do organismo central.

Alem de tudo, as condições financeiras atuais não permitiram consagrar á investigação cientifica creditos proporcionais á importancia desta atividade, ainda que não se possa duvidar que o dinheiro a ela destinado é um capital bem invertido e de vultosos rendimentos.

NEM TODOS SABEM...

Copyright da The HAVE YOU HEARD? Inc.

1... que o sangue, partindo do coração, requer apenas 23 segundos para dar uma volta completa no corpo humano.

2... que cada galáxia contém em média, vinte mil milhões de estrelas, e que o numero total destas é, mais ou menos, de vinte quintilhões.

3... que o mecanismo de um torpedo é muito mais complicado do que o de um automovel ou o de um relogio; e que o integram mais de 1.300 peças de precisão.

4... que a construção da Catedral de Notre Dame, em Paris, demorou de 1163 a 1230, e que esse majestoso templo catolico é uma das mais belas edificações do mundo em estilo gótico.

5... que, na Nicaragua, durante as eleições, o votante, depois de haver depositado o seu voto na urna, tem uma das mãos marcada com tinta indelevel; e que essa pratica, aparentemente absurda, tem por finalidade impedir que o mesmo cidadão possa votar duas ou mais vezes.

6... que Heródoto descreveu um caso que foi tomado como conto de viagem, até que os naturalistas do século XIX o proclamaram como real: a pequena tarambola ("plover") do Nilo penetra na boca dos crocodilos (os quais, escancarando-a, facilitam a tarefa do pássaro) para lhes arrancar as sanguessugas das gengivas!

Associação Brasileira de Rádio

ASSEMBLEIA GERAL
1ª CONVOCAÇAO

De acordo com o artigo 43, dos Estatutos, convoco os senhores socios da Associação Brasileira de Radio para a Assembléia Geral a realizar-se no dia 7 (sete) de janeiro de 1947, ás 14 (quatorze) horas, na sede social, á avenida Franklin Roosevelt, 126 - 6º pavimento, a fim de elegerem os cinquenta membros que deverão compor o Conselho Deliberativo desta Associação no bienio 1947/1949.

Rio de Janeiro, 28 de dezembro de 1946.

(ass.) **Gilberto de Andrade**
Presidente

Serviço Aéreo VARIG — A pioneira no Brasil
RIO · S. PAULO · CURITIBA · FLORIANOPOLIS · P. ALEGRE · R. G. DO SUL · MONTEVIDEU
PASSAGEIROS · CORREIO · CARGAS · VALORES
AV. RIO BRANCO esq. Stª LUZIA - ed. R. RIO BRANCO - RIO

O Expediente na CAIXA ECONOMICA nos dias 1 e 2 de Janeiro

Nos dias 1 e 2 de janeiro, não haverá expediente nos diversos departamentos da Caixa Econômica, com exceção das seguintes agencias, que funcionarão no horário abaixo indicado:

DIA PRIMEIRO:

AGENCIA CARIOCA (Depositos), de 9 ás 12 horas.

DIA 2º

AGENCIA CARIOCA (Depósitos) de 9 ás 12 horas.

AGENCIA CENTRAL DE PENHORES, de 9 ás 17 horas.

AGENCIA ROSARIO (Penhores) de 9 ás 17 horas.

AGENCIA BANDEIRA (Penhores) de 9 ás 17 horas.

A AGENCIA RIO BRANCO (Cheques) está fechada, por motivo de balanço, até o dia 3 de janeiro.

TELEPHONE
— a marca de confiança —
Os vinhos preferidos pela sua pureza e ótima qualidade — Branco, ou Tinto — Barbera — Clarete ou Moscatel.
A' VENDA EM TODA A PARTE, EM GARRAFAS, MEIAS E GARRAFÕES DE 5 LITROS

CASTELO
Alugam-se em Edificio recem-construido ótima sobre-loja e diversas salas.
Informações com o porteiro, á Avenida Marechal Camara, n. 350.

MAQUINA de Costura com defeito
Conserta-se e reforma-se qualquer tipo — Modifica-se para qualquer estilo — Compram-se maquinas usadas pagando-se bem. Atende orçamentos rapidos a domicilio
CARLOS A. RODRIGUES
RUA ESTACIO DE SA, 37 — TELEFONE: 32-3900

1946 *1947*
CASA CRUZEIRO
5 — RUA VISCONDE DO RIO BRANCO — 5
J. CRUZEIRO & CIA.
Profundamente reconhecidos agradecem a preferencia com que têm sido distinguidos por V. S. e desejam vos um Feliz e prospero Ano Novo

THE LEOPOLDINA RAILWAY COMPANY, LIMITED

PASSES LIVRES

Comunico aos senhores portadores de Passes Livres da Companhia, que tais documentos, emitidos para o corrente ano, terão validade até o dia 28 de fevereiro do ano proximo de 1947.

G. B. F. NEELE
Diretor-Gerente

Lojas e Escritorios
CENTRO
VENDE-SE com financiamento de 70 % para entrega imediata. Otimo emprego de Capital — INFORMAÇÕES
Seção de Vendas
BANCO HIPOTECARIO LAR BRASILEIRO S. A.
Rua do Ouvidor, 90 - 2.º andar
Telefone 23-1823 com o Sr. GUIMARAES

DR. BELMIRO VALVERDE
VIAS URINARIAS
Comunica a seus amigos e clientes que reassumiu a sua clinica:
Consultorio: — Edificio Porto Alegre 11.º andar salas 1118/19 diariamente das 12 ás 15 hs R. Araujo Porto Alegre, 70 Tel. 22-0924

Pontual como um inglês!
É o que ouvimos dizer das pessoas que cultivam a pontualidade. Forma necessária de cortezia, você poderá chegar sempre à hora exata em seus encontros, usando um ESKA. Relógio suíço antimagnético, de modelos elegantes e distintos, preferido das pessoas que primam pela pontualidade.

PANAM - Casa de Amigos

O TEATRO

A ESTREIA DE HOJE NO JOAO CAETANO

Com a revista de Ari Barroso, Cardoso de Menezes e J. Maia, "Eu quero é confusão", estréia hoje no João Caetano a Companhia de Revistas que tem à frente a estrela maxima do Brasil, Araci Côrtes, acompanhada de elementos de escol como sejam Jurema Magalhães, Catalano, Principe Pinheco e tantos outros.

"MADEMOISELLE" NO REGINA

Depois do sucesso espetacular de "Frenesi", "Os Artistas Unidos" apresentarão no Regina no proximo dia 3: "Mademoiselle" (A Governanta), de Jacques Deval, tradução de Bandeira Duarte.

Esta peça conta com o desempenho de Henriette Morineau, Manuel Pera, Luiza B. Leite, Flora May, Alvaro Aguiar, Dary Reis, Cléa Suzana, José Lemos e Maria Luiza.

Cenario de Valentim e Trompowsky.

"QUERO SER FELIZ" PARA A ESTREIA DE ALMA FLORA

A Companhia Alma Flora fará a sua apresentação ao publico carioca em janeiro proximo, no Ginastico, cedido gentilmente pelo diretor do Serviço Nacional de Teatro, com a peça "Quero ser feliz", um trabalho em que a vitoriosa "estrela" tem destacada atuação, bem como o seu elenco.

A ESTREIA DE MESQUITINHA NO RIVAL

Está sendo aguardada a estréia de Mesquitinha na Cinelandia, apresentando ao nosso publico a sua companhia de comédias, com Natara Ney, Solange França, Alberto Perez, e outros em "O Garçon do Casamento", uma engraçada comédia de Carlos Bittencourt e Miguel Santos, na qual Mesquitinha tem uma das suas mais brilhantes criações.

Marcado o dia 23 de janeiro proximo para inicio dessa temporada que se realizará no Rival, é justa a ansiedade dos numerosos admiradores de Mesquitinha, uma das figuras aplaudidas dos nossos palcos.

BOAS-FESTAS

Recebemos e retribuimos votos de boas-festas de Olavo de Barros, Beatriz d'Avila e maestro De Carambola.

[illegible] TEATRAL

1946 foi um ano muito máu para os nossos empresarios, ninguem ganhou dinheiro.

VOCE SABIA

que Luiz Peixoto, "o trabalhista que nunca trabalhou", é o candidato mais velho da sua chapa?

COISAS QUE INCOMODAM

O elenco feminino da Companhia que vem para o Rival.

O FILME DE HOJE

CAVALCANTI — "A morte de uma ilusão" — Maria Sampaio.

O CARTAZ DO DIA

SERRADOR — "S. excia., o criado", comédia, às 20 e 22 horas.

GINASTICO — "Desejo", comédia, às 21 horas.

GLORIA — "O que matou por amor", comédia, às 20 e 22 horas.

RIVAL — "A Gilda do Barrete", comédia, às 20 e 22 horas.

JOAO CAETANO — "Eu quero é confusão", revista, às 20 e 22 horas.

CARLOS GOMES — "Tudo Azul", revista, às 20 e 22 horas.

RECREIO — "Homem, não!", burleta, às 20 e 22 horas.

O COMENTARIO DA NOITE

— Qual a diferença que tu achas entre o espetaculo do Gloria e o do Carlos Gomes, — perguntou ontem o Mario Hora ao seu colega Aldo Calvet.

E o conhecido critico da "Folha Carioca" respondeu:

— No Carlos Gomes vai "tudo azul" e no Gloria as coisas estão pretas.

A Cerimonia de Ontem na Escola de Sargentos das Armas

Realizou-se ontem, em Realengo, a cerimonia de encerramento de curso com juramento à Bandeira, pelos alunos da Escola de Sargentos das Armas. O ato revestiu-se de solenidade e foi presidido pelo ministro Canrobert Pereira da Costa com a presença dos generais Borges Fortes de Oliveira, Edgar Amaral e Nicanor Guimarães de Souza, respectivamente, diretor do Ensino, secretario geral da Guerra e comandante do Centro de Instrução Especializada, comandantes de unidades, diretores de estabelecimentos e chefes de repartições, convidados e jornalistas. Após o cerimonial teve lugar a entrega pelo titular da pasta da Guerra e demais autoridades presentes dos certificados de exames. Por ultimo, os alunos desfilaram em continencia ao Pavilhão Nacional. Sobre a cerimonia o comandante da Escola, tenente-coronel Miguel Cardozo, baixou expressiva ordem do dia.

RAIOS X

Exames radiologicos em residencia

Drs. Victor Côrtes e Renato Côrtes

Diariamente das 9 às 12 e 14 às 18 horas

R. Araujo Porto Alegre, 70-9.° andar

TEL. 22-5330

Senhorinhas Léa Afonseca e Marila' Corsino. (Foto "Sombra")

SOMBRA DE PARIS

— E —

SOMBRA DE ANO-BOM

A VENDA EM TODAS AS BANCAS

A SOCIEDADE

ESTA NOITE QUE VEM

Jacinto de Thormes

E' necessario que os convidados saibam. O baile de "Reveillon" que seria realizado na "boite" dos Estudantes não o será mais, graças a varios acontecimentos imprevistos.

O grupo de organizadores resolveu mudar o local para o "play ground" do Copacabana Palace Hotel, lugar mais reservado e com bastantes condições para suportar o numero e a animação dos convidados. A senhora José Cortez e a senhorita Maria Helena Nobre tiveram o trabalho de telefonar (e ainda o estão fazendo) a pessoa por pessoa, prevenindo sobre a mudança.

* * *

A passagem do fim deste para o principio do proximo ano será comemorada pelos socios do Jockey Club Brasileiro com o grande baile tradicional.

Desta vez o baile será nas dependencias do Prado, ao invés dos salões da Sede. Sobre o local houve um certo debate entre socios, pois alguns acham que o Prado não se ajusta para tal acontecimento.

De qualquer maneira o presidente sr. João Borges teve uma magnifica iniciativa ao reviver este baile que fazia, e faz novamente parte da grande vida do Rio.

* * *

Sobre o "Reveillon" no Casablanca será muito bom se não chover, se o jardim e a nova pista de danças for util.

* * *

O Copacabana, como sempre, terá a grande noite, intensa e movimentada. Um grande acontecimento como sempre.

* * *

De resto o que posso fazer é desejar **Boa Sorte** aos meus leitores, conhecidos, desconhecidos, os que me desejam uma boa noite e os que me desejam uma pessima morte.

Até o ano que vem.

ANIVERSARIOS

Fazem anos hoje:

SENHORES: — almirante Americo Brasil Silvado; Oscar Pessoa e Silvio Carneiro Manso.

JOVEM: — Ubiratã do Rego Barros.

SENHORAS: — Maria Amelia Peixoto Tarlé; Alice Vera Cezar; Rosa Pinto Martins e Almerinda da Silva Melo.

SENHORINHA: — Maria Leonora Assunção Araujo.

— Fez anos ontem o sr. Sabino de Oliveira.

— Completa anos hoje a senhorinha Edina Fontes, distinto ornamento da nossa sociedade e que desfruta no convivio de suas amiguinhas, grande circulo de amizade.

FESTAS

O TIJUCA TENIS CLUBE levará a efeito, hoje, baile de reveillon.

— CENTRO MATOGROSSENSE — O Centro Matogrossense, das 23 às 3 horas, baile de fim de ano.

CASAMENTOS

Quinta-feira, o enlace matrimonial da senhorinha Rute, filha adotiva do sr. Francisco T. de Melo, com o sr. Jorge Pereira Santiago.

A cerimonia religiosa efetuar-se-á às 18 horas, na igreja de N. S. do Rosario.

— Casaram-se ontem, a professora Dulce Maquieira da Silva e o nosso colega de imprensa, sr. Omar da Camara Oliveira Reis. Foram testemunhas no ato civil o sr. Satiro da Rocha e a professora Cora Oberlaender por parte do noivo.

Por parte da noiva, o sr. Mario Maquieira da Silva e senhora. Na cerimonia religiosa foram padrinhos o sr. Augusto Maquieira da Silva e senhora.

BATIZADOS

Foi batizado, ante-ontem, domingo, o garoto Wellington filho do sr. Francisco Nunes Barros, e da sra. Valquiria Lemos Barros.

FORMATURAS

MARIA DA CONCEIÇAO FREITAS — Recebeu o diploma da Escola Corte e Alta Costura a senhorinha Maria da Conceição Freitas.

JANTARES

Por motivo da apresentação do nome do dr. Raimundo Ramagem Soares a vereador na chapa do Movimento Renovador da U. D. N., seus amigos e admiradores vão homenageá-lo no dia 10, às 20 horas, no salão da Casa do Estudante do Brasil, oferecendo-lhe um jantar de cordialidade, estando as listas de adesões na séde do Movimento, rua Mexico, 21-14°, na gerencia do Olimpico Clube, rua Alvaro Alvim, 24 e no "Jornal do Comercio".

COMEMORAÇOES

O Abrigo Tereza de Jesus realizará amanhã festa comemorativa do 28° aniversario de sua fundação e desligamento de abrigados, com inicio às 16 horas, em sua séde, à rua Ibituruna, n. 53.

RECEPÇOES

No transcorrer do ano novo o ministro da Polonia no Brasil e a senhora Wrzosek receberão das 11 às 13 horas, na Legação, do país amigo, à rua Saint Roman, 20 (Copacabana), os cidadãos poloneses e amigos da Polonia residentes nesta Capital.

BELAS ARTES

EXPOSIÇAO DE PINTURA DE ARNALDO BARBEITA sob o patrocinio da Sociedade Brasileira de Belas Artes inaugurar-se-á no proximo dia 2 de Janeiro às 17 horas, no saguão do Liceu de Artes e Oficios, à Avenida Rio Branco, n. 174, a qual ficará aberta até o dia 15.

VIAJANTES

Após tres dias de estada nesta capital, retornou ontem para Vitoria, por via aérea, o jornalista Ciro Vieira da Cunha, secretario da Interventoria do Espirito Santo.

ENTERROS

Sepultou-se ante-ontem, às 17,30 horas, no cemiterio de São João Batista, o dr. Belisario de Souza, nosso contrade do "Jornal do Brasil".

— Ontem, às 14 horas, a senhorinha Maria Mendonça de Lima e Silva, no cemiterio de São Francisco Xavier.

MISSAS

Serão celebradas hoje.

Do dr. Luiz Gonzaga Bicalho, às 9 horas, no altar mor e outros altares da igreja de São Francisco de Paula.

— No altar-mór da igreja da Santa Cruz, às 10,30 horas, do major José Roberto Marques da Silva.

— Da sra. Zelinda Bueno Figueira, às 9,30 horas, no altar-mór da igreja de Nossa Senhora do Rosario.

— Na igreja de São Francisco de Paula, às 11,30 horas, por alma do sr. Paulo Ernesto de Azevedo.

— Do sr. Luiz F. G. Presser, às 9 horas, no altar-mor da Catedral Metropolitana.

— Na igreja de Nossa Senhora da Lapa dos Mercadores, às 10 horas, do sr. João de Souza Enes.

— Do professor Franck McMurray, às 7 horas, no altar-mor da igreja de São José e Nossa Senhora das Dores, no Andarai.

— No altar-mór da Catedral Metropolitana, às 9,30 horas, do sr. Manuel Correia Gomes.

— Do sr. Eduardo Smith Vasconcelos, às 8,30 horas, no altar-mór da igreja do Mosteiro de São Bento.

— No altar-mór da igreja de São Francisco de Paula, às 11 horas, do dr. João Cristino Cruz.

Formaturas

Acaba de concluir seu curso ginasial, no Colegio Arte e Instrução, obtendo boa nota, a senhorinha Hyolicia dos Santos Fernandes.

— Concluiu o curso ginasial no Externato Pedro II a senhorinha Arieta da Silva Arpon.

Em Ação de Graças

José de Souza Bastos e familia convidam os parentes e amigos do dr. Hildegardo de Noronha para assistirem à missa em ação de graças pelo seu restabelecimento, na basilica de Santa Terezinha, à rua Mariz e Barros.

O Regresso do Comandante da 3.ª RM

O general Gustavo Cordeiro de Farias comandante da 3ª Região Militar e guarnição do Estado do Rio Grande do Sul, que há dias se encontra nesta capital tratando de importantes assuntos, espera regressar no próximo dia 2, a fim de reassumir o seu posto.

Cumprimentos do Ministro da Guerra

Os generais e oficiais desta guarnição e Niterói vão apresentar hoje ao ministro Canrobert Pereira da Costa cumprimentos pela passagem do ano e de Boas-Festas. Para esse fim o general Zenobio da Costa, comandante da Zona Leste e da 1ª Região Militar, determinou o comparecimento hoje, às 7,30 horas, de todos os oficiais comandantes das Grandes Unidades, comandantes de corpos e chefes de repartições e estabelecimentos. Uniforme: calça clara, tunica branca. Desarmado.

Hoje a Meia-Noite os 3 Cines Metro Apresentam: "Paixão Em Jogo" em Tecnicolor

Van Johnson e Esther Williams em "Paixão em Jogo"

Com Van Johnson e Esther Williams bem em seu elemento, com cenários muito bonitos, realçados pelo tecnicolor, com muita musica vibrante, com Lauritz Melchior, o tenor do Metropolitan — e outros elementos de destaque, inclusive Tommy Dorsey, seus musicos e sua [illegible] musica do ritmo também, "Paixão em Jogo", romance musical produzido para a Metro por Joe Pasternak e dirigido por Richard Thorpe — é a apresentação que os três cines Metro fazem hoje simultaneamente, sendo o filme a partir de amanhã, exibido no horario regular.

CINEMAS

O ELENCO DE "CLAUDIA E DAVID" FAZ [illegible] A HOLLYWOOD"

E' um prazer registrar a presença de tantos nomes valiosos como encontramos em "Claudia e David", comédia conjugal que a 20th. Century Fox vai estrear no cinema Palacio.

Dorothy McGuire, encabeça o elenco, empolgando-nos com mais um impecavel desempenho, digno de figurar entre os melhores de sua carreira. Robert Young e o esplendido "David" simpatico e expressivo, Mary Astor bellissima, grande dama da cabeça aos pés, John Sutton, que volta depois de longa ausencia, a aristocratica e superelegante Gail Patrick são os primeiros nomes do "cast" coadjuvante, que ainda conta com Rose Hobart, Harry Davenport, Florence Bates, Jerome Cowan, Elisa Jansen, Frank Twedell e Tony Sydes.

Baseado numa historia de Rose Franken, "Claudia e David" teve a direção segura de Walter Lang.

OLIVIA DE HAVILLAND A ESTRELA DE "CHAMPANHE PARA DOIS"

Baseado numa inteligente historia de Robert Russell, o argumento de "Champanhe para Dois" sedutor e atraente, gira em torno de uma garrafa de champanhe, e dos dissabores, alegrias, ilusões, surpresas e esforços de pessoas interessadas em obtê-la de qualquer maneira e qualquer preço.

Sexta-feira próxima os cinemas Plaza, Parisiense, Astoria, Olinda e Star começarão a exibir, "Champanhe para Dois" com Ray Milland, "o melhor ator do ano".

HOMEM DO DESTINO

Uma cena do filme "Homem do Destino"

Constituiu um êxito sem precedentes a exibição deste notavel filme "Homem do Destino", que a critica consagrou e que tem a seu favor a opinião abalisada de Mrs. Eleanor Roosevelt a esposa do grande ex-presidente dos Estados Unidos.

Para o nosso publico amante dos filmes de aventuras e sensações, não foi surpresa o sucesso que esta pelicula alcançou no seu lançamento, tanto assim que a empresa do Circuito [illegible], resolveu que ele continuasse em exibição para que todos possam ver esta obra prima do cinema que tem a interpretação principal de Clifford Evans e Deborah Kerr.

"ANOS DE TERNURA"

"The Green Years", o novo romance de A. J. Cronin, inspirou o filme que o Metro Passeio apresentará proximamente e que, durante sete semanas no Radio City Music Hall de Nova York foi visto por meio milhão de pessoas: "Anos de Ternura" com Charles Coburn, Tom Drake e Beverly Tyler. A direção é de Victor Saville.

Cartaz do Dia

CAPITOLIO (Sessões Passatempo) — "Popeye, com farofa ou sem farofa" (Desenho) — "Quando a Esposa se Ausenta" (Comédia com Hugh Herbert) — Instantaneos de Hollywood (Curiosidade) — "O Bandido das Selvas" (Seriado) — Jornais Internacionais.

SAO CARLOS — "Homem do Destino" com Deborah Kerr. — A's 2 — 4 — 6 — 8 e 10 horas.

IMPERIO — "Os Quatro Filhos de Adão" com Ingrid Bergman — A's 2 — 4 — 6 — 8 e 10 horas.

METRO PASSEIO — "Não me Desampares" com James Craig. — A's 11,50 — 1,40 — 3,50 — 6 — 8 e 10,10 horas.

ODEON — "Maria Candelaria" com Dolores Del Rio. — A's 2 — 4 — 6 — 8 e 10 horas.

PALACIO — "Meu Trono por um Amor" com Denis Morgan. — A's 2 — 4 — 6 — 8 e 10 horas.

PATHE' — "Guaraisjara" com Pedro Armendariz — A's 2 — 4 — 6 — 8 e 10 horas.

PLAZA — "Fantasia Mexicana" com Dorothy Lamour e Arturo de Cordova — A's 2 — 4 — 6 — 8 e 10 horas.

PARISIENSE — "Fantasia Mexicana" com Dorothy Lamour e Arturo de Cordova — A's 2 — 4 — 6 — 8 e 10 horas.

REX — "A Filha do Sultão" e "Bengala, o Mundo das Feras" — A's 2 — 4.30 — 7 e 9.30 horas.

SAO LUIZ — Escravo de uma Paixão" com Paul Henreid. — A's 2 — 4 — 6 — 8 e 10 horas.

VITORIA — "Escravo de uma Paixão" com Paul Henreid. — A's 2 — 4 — 6 — 8 e 10 horas.

METRO TIJUCA — "Rouxinol Mentiroso" com Kathryn Grayson. — A's 1,30 — 3,20 — 5,40 — 7,50 e 10 horas.

METRO COPACABANA — "Rouxinol Mentiroso" com Kathryn Grayson. — A's 1,30 — 3,20 — 5,40 — 7,50 e 10 horas.

IPANEMA — "Juventude Impetuosa" com Joan Leslie e "Misterio da Selva" — A's 2 — 4.30 — 7 e 9,30 horas.

ROXI — "Fantasia de Amor" com Joan Leslie. — A's 2 — 4 — — 6 — 8 e 10 horas.

ASTORIA — OLINDA — STAR "Fantasia Mexicana" com Dorothy Lamour e Arturo de Cordova. A's 2 — 4 — 6 — 8 e 10 horas.

RITZ — "A Terra dos Homens Máus" com Randolph Scott. — A's 2 — 4 — 6 — 8 e 10 horas.

CARIOCA — "Escravo de uma Paixão" com Paul Henreid. — A's 2 — 4 — 6 — 8 e 10 horas.

AMERICA — "Beijos Roubados" com George Raft e Joan Bennett. — A's 2 — 4 — 6 — 8 e 10 horas.

RIAN — "Escravo de uma Paixão" com Paul Henreid. — A's 2 — 4 — 6 — 8 e 10 horas.

REPUBLICA — Na téla: "O Ninho da Serpente". No palco: às 4 — 7 e 10 horas "Hong Cha".

DIA ASTROLÓGICO

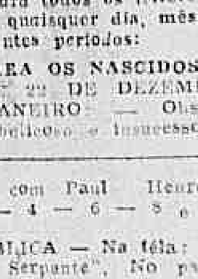

HOJE 31 — Quarto Crescente, às 8 horas e 41 minutos. Póde viajar e tratar de negocios.

ACONTECERA' HOJE AO LEITOR:

Os acontecimentos felizes ou não de hoje serão transcritos mais abaixo, para todos os leitores, nascidos em quaisquer dia, mês e ano dos seguintes periodos:

PARA OS NASCIDOS

ENTRE 22 DE DEZEMBRO E 20 DE JANEIRO: — Obstinação espirito belicoso e insucessos amorosos. 9, 18 e 19; 72, 81 e 82. (hs. e ns.)

ENTRE 21 DE JANEIRO E 18 DE FEVEREIRO: — Não se intimide com os obstaculos, eles são aparentes. Tarde vitoriosa, com lucros inesperados. 14, 15 e 16; 32, 33 e 34. (hs. e ns.)

ENTRE 19 DE FEVEREIRO E 20 DE MARÇO: — Dia de pequenas possibilidades. A noite será agradavel socialmente. 17, 18 e 20; 35, 36 e 38. (hs. e ns.)

ENTRE 21 DE MARÇO E 20 DE ABRIL: — Desprezo por todos os obstaculos e perigos. 13, 19 e 21; 12, 31 e 91. (hs. e ns.)

ENTRE 21 DE ABRIL E 20 DE MAIO: — Sucessos artisticos e sociais. A noite será de sonhos quimericos. 20, 21 e 22; 32, 33 e 36. (hs. e ns.)

ENTRE 21 DE MAIO E 20 DE JUNHO: — Favorabilidades no comercio; versatilidade à tarde e pequenos prejuizos por causa do outro sexo. 1, 2 e 3; 19, 20 e 21. (hs. e ns.)

ENTRE 21 DE JUNHO E 22 DE JULHO: — Desditas nos amores, ameaças de acidentes. 4, 5 e 6; 40, 50 e 60. (hs. e ns.)

ENTRE 23 DE JULHO E 23 DE AGOSTO: — Intranquilidade, perturbações psiquicas. A tarde será de melhores augurios. 7, 16 e 17; 52, 61 e 62. (hs. e ns.)

ENTRE 24 DE AGOSTO E 22 DE SETEMBRO: — Sorte nos empreendimentos para ganhar dinheiro e resoluções inesperadas. 8, 9 e 10; 25, 45 e 55. (hs. e ns.)

ENTRE 23 DE SETEMBRO E 22 DE OUTUBRO: — Inflexibilidade e desastres conjugais. 7, 8 e 16; 22, 32 e 36. (hs. e ns.)

ENTRE 23 DE OUTUBRO E 22 DE NOVEMBRO: — Prostração nervosa e misantropia. 22, 23 e 24; 94, 95 e 96. (hs. e ns.)

ENTRE 23 DE NOVEMBRO E 21 DE DEZEMBRO: — Chance em todas as empresas. 11, 12 e 21; 53, 57 e 63. (hs. e ns.)

Não se esqueça

PAGAMENTOS, HOJE, NA PREFEITURA

Prefeitura do Distrito Federal — Montepio dos Empregados Municipais.

Será feito, hoje, dia 31, das 11 às 14 horas, o pagamento das propostas de emprestimo anunciadas nesta mês que não recebidas serão canceladas.

Recepção do Ano Bom na Embaixada da França

No transcorrer do novo ano, o embaixador da França receberá seus concidadãos, na séde da Embaixada, á praia do Flamengo, no dia primeiro de janeiro, ás 11 horas e 30 minutos.

FORO MILITAR

CUMPRIMENTOS AO PRESIDENTE E MINISTROS DO S.T.M.

Os funcionarios da Secretaria do Superior Tribunal Militar, como fazem tradicionalmente, apresentaram ontem incorporados, cumprimentos de boas-festas e feliz ano novo ao Presidente e ministros daquele Tribunal e ao procurador geral da Justiça Militar. Em nome dos presentes falou o diretor, dr. Edmundo Galvão, tendo o ministro Bocaiuva Cunha, por delegação do presidente, agradecido e retribuido. Associou-se a essa manifestação de apreço o dr. Mario Gameiro, advogado militante no foro especial, que fez expressivo discurso. Encerrando a cerimonia falou o general Silva Junior, ministro presidente, agradecendo.

TERIA AGREDIDO O MAJOR

Sob a alegação de haver agredido o major Licinio Cardoso, o soldado Wilson Góis dos Santos, do 6.º Grupo de Obuses, da cidade de Castro, Paraná, foi recolhido ao respectivo xadrez, onde se encontra, impetrando, agora, ao Superior Tribunal Militar um "habeas-corpus" para ser posto em liberdade, sem prejuizo da ação judiciaria. O requerente junta longas razões, procurando provar sua inocencia, dizendo, entre outras coisas, que é um jovem de 21 anos incompletos, tendo uma vida pregressa sem deslises. Quanto á agressão, essa não deve subexistir, por isso que agiu mais em legitima defesa, do que em represalia á atitude daquele oficial, que o segurara violentamente, pela gola do paletó, pois no momento trajava-se civilmente.

O pedido foi concluso ao ministro presidente daquele Tribunal para distribuição ao juiz que deverá relatá-lo e julgá-lo.

CONSELHOS DE JUSTIÇA PARA 1947

Foram sorteados para constituirem os Conselhos Permanentes de Justiça das Auditorias de Guerra desta capital, os seguintes oficiais: 1.ª Auditoria: coronel Aguinaldo Caiado de Castro, presidente; capitão dr. Leopoldino Guerra da Cunha, capitão Elbe Santos Lemos e 1.º ten. Valter T. Alves. 2.ª Auditoria: major Antonio Pedro Paiva, presidente; e capitães Ernesto Pompeu Vidal, Marcio de Menezes e Farid Elias Kalil. 3.ª Auditoria: ten. cel. Carlos dos Santos Gomes, presidente; capitães Genaro Ferrari, Inocencio Santos e Pedro Rodigues da Silva. Os compromissos do 1.º e ultimo Conselhos estão marcados para o dia 2 de janeiro e o do 2.º para o dia 3.

A SESSÃO DE ONTEM DO S.T.M.

O Superior Tribunal Militar, na sessão de ontem, não conheceu da correição referente ao processo de Jaú Martins; confirmou a decisão do Conselho de Justiça da Ouditoria da 5.ª R.M. que se julgou incompetentes para processar e julgar o soldado da Aeronautica, José de Brito; indeferiu o pedido de revisão de Alipio Teixeira Ramos; converteu em diligencia o processo de Ranulfo Medeiros; absolveu Francisco Rodrigues; confirmou a condenação de Josué Portela de Barros; condenou a sete meses de prisão a Max Meira Duncan e a seis meses o soldado Lourival da Rocha Mundin.

ABSOLVIDO O ASPIRANTE SIMON

Na sessão de ontem, o Superior Tribunal Militar resolveu, pelo voto de desempate, deferir o pedido de revisão para absolver o aspirante Valter Simon, da Policia Militar do Distrito Federal, da acusação que foi intentada, por infração do art. 178, c/c o 314, do Codigo Penal Militar, contra os votos dos ministros Cardoso de Castro, Vaz de Melo e Ari Pires que mantinham a condenação de um ano de prisão, imposta pelo acordão de 22 de julho do corrente ano.

Dr. Carlos Liberalli
E
Dr. Evaldo de Oliveira
MEDICOS
DIARIAMENTE DAS 13 AS 16 HORAS
RUA CANDELARIA, 83-1.º
TEL. 23-1200

Novo Catedratico de Anatomia e Fisiología Patologicas na F.N.M.

Tendo sido jubilado o professor Raul Leitão da Cunha, catedratico de Anatomia e Fisiologia Patologicas da Faculdade Nacional de Medicina, candidatou-se a concurso para preenchimento da vaga o prof. Amadeu da Silva Fialho.

O professor Silva Fialho, nome de projeção no cenario cientifico do país, possuidor de muitos titulos e autor de numerosos trabalhos cientificos, durante as provas do concurso, teve oportunidade de mais uma vez patentear os seus vastos conhecimentos na especialidade que escolheu.

Ocupando a cadeira, o que, naturalmente será verificado dentro em breve, o novo catedratico prestará relevantes serviços ao ensino médico no Brasil.

CONFRATERNIZAÇÃO DE NATAL COM OS FERIDOS E MUTILADOS DA FEB, NO FORTE DE COPACABANA

No Forte de Copacabana realizou-se ontem, ás 12 horas, o almoço de confraternização de Natal, oferecido pelo Exercito aos mutilados e feridos da FEB, em tratamento no Hospital Central e na C.R.I.F. Os homenageados foram conduzidos para o local em onibus especiais, sendo alvo das mais carinhosas manifestações de apreço não só por parte das autoridades, como pela população do bairro que acorreu a fim de lançar suas vistas comovedoras aos patricios que tão bem cumpriram o seu dever no teatro de operações da Italia. Durante o agape que contou com a presença do ministro da Guerra, varios oficiais generais das forças de terra, mar e ar, comandantes de corpos, diretores e chefes de repartições e estabelecimentos militares, fizeram-se ouvir varios oradores. Por ultimo, falou o ministro Canrobert Pereira da Costa, que, depois de ressaltar os feitos dos nossos soldados no exterior, disse que o governo amparou, ampara e continuará amparar a todos aqueles que deram o seu sacrificio para o bom nome do Brasil. Terminado o almoço, os feridos e mutilados de regresso fizeram um passeio pelos pontos mais pitorescos da cidade.

Doenças da pele
Sifilis eczemas, varizes ulceras das pernas, verrugas, espinhas furunculos micoses — Eletroterapia
Dr. Agostinho da Cunha
Dip/. Instituto Manguinhos
ASSEMBLE'IA, 73 —
TEL.: 32-3265

Dr. Paulo Perissé
Varizes — Intestinos — Reto e Anus
Hemorroidas sem operação
Av. Rio Branco, 108 - 10.º s/1013 — Ed. Martinelli
Consultas diariamente das 13 ás 15 — Hora marcada
Fone: 28-4531

Assembléia Geral da União dos Operarios Municipais

Estão convocados para se reunirem em Assembléia Geral, á rua Afonso Cavalcanti, 134, os associados da União dos Operarios Municipais, no proximo dia 2 de janeiro, ás 19 horas, em 1.ª convocação, ou ás 20 horas, em 2.ª convocação, a fim de estudar a reforma do estatuto e adaptação da Cooperativa á União e interesses gerais.

Grajaú Sem Transportes e Sob Ameaça da "Policia" da Viação Cruz de Malta

(Conclusão da 12ª pag.)

COM O PREFEITO

Tendo à frente o vigario do Grajaú — padre Alberto Ferro — um comissão de moradores foi à presença do prefeito, a quem fez um relato de tudo. O prefeito ouviu e prometeu uma providencia imediata. Esta até hoje, ainda não surtiu os efeitos desejados, na hipotese de ter sido tomada. A situação continua na mesma. Grajaú está na mesma situação em relação à deficiencia de transportes.

As duas empresas, que pretendem montar novas linhas, continuam esperando as concessões requeridas. O Departamento de Concessões da Prefeitura permanece na mesma atitude de guerra aos que pretendem concorrer com a empresa atual. A "Viação Cruz de Malta", na falta de concorrente, nenhuma providencia toma no sentido de melhorar o serviço que explora. O povo que espere, se quiser.

É PRECISO PROVIDENCIAR

O prefeito, sr. Hildebrando de Góis, precisa mandar apurar, a bem de sua administração, os motivos por que o Departamento de Concessões cria tanto embaraço, levanta tantos obstaculos e faz tantas exigencias a uma concessão que vem beneficiar de muito um bairro tão populoso como é o de Grajaú. O que não é possivel é que a situação continui. Se um dos problemas capitais para a cidade é o de transporte rapido e continuo de seus moradores, não se compreende que o orgão a quem está afeta a solução de tal estado de coisas seja o primeiro a criar embaraços protelatorios a aque- embaraços protelatorios àque- ná-lo. Que venha uma providencia.

O RÁDIO

Coisas da Gerência

Nas pesquisas que foram feitas para o "Anuario de Radio" e referentes à preferencia dos ouvintes cariocas muita verdade veio à tona, muito sucesso desafivelou a mascara, inclusive "As Aventuras do Sombra" da P.R.E.8, considerado pelos catedraticos do eter como um dos campeões do publico da broadcasting.

Disse Mario Neiva, diretor-gerente da Nacional, ao se pronunciar sobre a pessima colocação do cartaz desvalorizado transmitido pelo seu prefixo:

"Trata-se de um programa bem feito, mas que tem contra si a constancia das figuras principais, que sempre resolvem satisfatoriamente os problemas mais intricados. Com a continuação o ouvinte vai perdendo o interesse. O mocinho não morre, nunca perde e ele, ouvinte, já sabe disso. E' mais ou menos o que se dá com as fitas em serie. Estas, se subsistem, é que têm a seu favor um publico infantil, isto é, um publico sempre renovado.

* * *

Continuando nos assuntos de gerencia, aqui vai um paralelo inventado pelo Genival Rabelo e que focaliza a personalidade de uma das figuras mais prestigiosas da Radio Tupi:

— E' um tipo pernostico, grosseiro, mais ou menos e desnecessariamente metido a importante como o Grotera...

* * *

Relembrando Orestes Barbosa, que afirma ter eu deixado a fervura das reportagens, a fim de me dedicar somente aos misteres da Caixa, temos mais outra novidade: —

"Julio Barata, que foi diretor da Divisão de Radio do D.I.P. e superintendente da Radio Clube do Brasil, durante os cinco meses (de julho a outubro de 1945) em que esteve como diretor do D.N.I., deu à revista "O Tempo", de sua propriedade, 70 mil cruzeiros por mês em media: ao todo, trezentos e cinquenta contos. Ha documentação oficial desse assalto aos cofres publicos"...

Esse Osorio Borba, esse Osorio Borba!...

* * *

Para fecho de ouro, uma noticia, desagradavel para muitos: — Dentro de alguns dias, talvez no proximo domingo, estrearemos o caldeirão de fervuras etiquetado com o rotulo de "Casca de Banana" e cujo slogan será o seguinte: — "Quem mandou escorregar..."

BRAGA FILHO

Será realizado dentro de alguns dias em um dos mais confortaveis teatros da cidade um espetaculo de apresentação "sui-generis" — "A Noite de Noel Rosa", no qual tomarão parte os principais cantores do radio guanabarino, inclusive Araci de Almeida, Namorados da Lua, Jorge Goulart, Erasmo Silva e outros, interpretando as mais belas paginas do "filosofo da Vila".

— A Radio Record está questionando com a Sociedade Tecnica Paulista, a firma que fez a montagem do novo aparelhamento da "mais poderosa emissora" do Brasil, visto a deficiencia das instalações não possibilitar o uso dos seus 50 mil watts.

— Carlos Rizzini que deixou a direção das emissoras e jornais associados, vai orientar a cadeia jornalistica de Ugo Borghi, renunciando segundo consta aos direitos que tinha sobre cerca de Cr$ 1.000.000,00, no consorcio de Assis Chateaubriand.

— O Instituto Brasileiro de Opinião Publica, foi convidado para fazer parte do Instituto Gallup de renome universal nos centros de consulta das preferencias populares.

— José Duba voltou das suas férias no Estado de São Paulo; os funcionarios da Cruzeiro do Sul estão proibidos de pedir festas; recebemos e retribuimos os votos de boas-festas; por Cesar Ladeira (EE. UU.), Brasil Filatelico, Radio Clube de Juiz de Fóra, José Roberto (E. U.), Divito (Los Angeles), R. C. A. Vitor, Ivete Ribeiro Sintonia, Wilmann Xavier, Nelson Gonçalves, A Melodia, Casa Waldeck, Casa Oliveira, Alberto Montalvão, Ani Guaiba (EE. UU.), Alvaro Carrilho, British News Service, Clube Excursionista Carioca, Santa Tereza Piscina Clube, O Dragão e Serviço de Autos Falantes de Rio Bonito.

— Badu', humorista das emissoras associadas, apresentará durante as suas programações na P. R. G.-3 e P. R. B.-7, as mais pitorescas variantes da "Canção do Osvaldinho". O "crooner" Risadinha do "cast" da Radio Tamoio, lançará tambem nos programas carnavalescos da Av. Venezuela, aquela criação da sambista Marion.

— A empresa de gravações norte-americana "Decca", pretende instalar uma grande fabrica de discos em Buenos Aires, com o proposito de gravar qualificadas paginas folcloricas, populares e popularescas de todos os paises da América do Sul.

PAPELARIA BRASIL

L. J. COSTA & CIA. LTDA.

ARTIGOS DE ESCRITORIO, DESENHO E ENGENHARIA
PAPEIS DE TODAS AS QUALIDADES
RIO DE JANEIRO

RUA DA QUITANDA, 83
Telefones:
43-1769 e 43-6545

PAPEL POR ATACADO
RUA BUENOS AIRES, 189 191
TEL. 43-6966

1946 1947

ALFREDO, LIMA & CIA.

Sinceramente agradecidos aos seus amigos, clientes e fornecedores cumprimentam desejando

BOAS FESTAS e FELIZ ANO NOVO

RUA BUENOS AIRES, 161

1947

Chefes e Auxiliares da conhecida e antiga ALFAIATARIA TRIANGULO

RUA SETE DE SETEMBRO, 170

Desejam aos seus amigos e distintos fregueses assim como nossos representantes nos Estados e fornecedores

Feliz e Prospero Ano Novo

Aproveitam para agradecer aos inumeros amigos e fregueses e fornecedores que nos enviaram telegramas e cartões de Boas Festas

N. B. — Aos inumeros fregueses que deixamos de servir durante as festas devido ao grande acumulo de serviço só temos a pedir mil desculpas — Rio 31 de dezembro de 1946

1946 1947

A

Cia. Comercial e Industrial Fiorencio

CUMPRIMENTA OS SEUS FREGUESES E AMIGOS, DESEJANDO-LHES UM FELIZ E PROSPERO ANO NOVO

AV. ALMIRANTE BARROSO, 97 RIO, DEZEMBRO, 1946

Novos Jogadores Convocados

O Flamengo Sagrou-se Campeão Juvenil de Futebol

Vencido o Vasco Por 2x1 na "Negra" Decisiva

Realizou-se domingo pela manhã na cancha do Botafogo a partida decisiva do Campeonato Juvenil de Futebol entre as representações do Flamengo e do Vasco da Gama.

Numerosa assistencia acompanhou com vivo interesse e animação o desenvolvimento do jogo, cujo resultado final foi de 2 a 1 favoravel ao Flamengo. Com esta vitoria os flamengos sagraram-se campeões carioca da categoria, feito que foi festivamente comemorado pelos aficionados das cores rubro-negras.

Assistiram aos Jogos Centro-Americanos e do Caribe

De Barranquilla regressaram ontem, via La Paz, pelo avião da linha transcontinental da Panair do Brasil, os srs. Paulo Araujo, professor da Escola Nacional de Educação Fisica e Inezil Pena Marinho, técnico da Divisão de Educação Fisica do Ministerio da Educação, os quais, como convidados oficiais, assistiram aos Jogos Centro-Americanos e do Caribe, realizados naquela cidade colombiana com a participação de atletas de Cuba, Mexico, Republica Dominicana, Guatemala, Costa Rica, Panamá, El Salvador, Colombia e Venezuela.

Selecionando Valores da Aquática Infanto-Juvenil

Coube ao Icaraí Classificar Maior Numero de Nadadores — Resultado Geral das Eliminatorias de Domingo

Conforme tivemos o ensejo de noticiar, realizou-se domingo, na piscina do Guanabara, o Concurso Eliminatorio destinado a selecionar os nadadores que intervirão no proximo Concurso Infanto-Juvenil de Natação a realizar-se domingo, no local acima.

Coube ao Icaraí classificar maior numero de nadadores, seguido do Tijuca, Fluminense e America.

A competição ofereceu um decorrer movimentado e interessante, registrando-se o seguinte resultado geral:

Icaraí, 44 pontos; Fluminense e Tijuca, 29; America, 21; Vasco, 16; Santa Tereza, 9; Botafogo, Gragoatá e Guanabara, 8.

Durante o certame assinalou-se a quebra de um record de classe, cabendo o feito ao "nageur" Ricardo Capanema, que registrou o tempo de 2'44" para os 200 metros nado de costas.

Com os resultados acima surgem o Icaraí, Tijuca e Fluminense com maiores possibilidades de vencer.

Anuncia-se em Curitiba Uma Exibição do Fluminense

ADIANTA-SE A DATA DE 26 DE JANEIRO

CURITIBA, 29 (Asapress) — Segundo conseguimos colher em fontes dignas de crédito, o Fluminense estará em nossa capital no proximo dia 26 do mês vindouro, a fim de disputar aqui uma unica partida. Conseguiu ainda nossa reportagem se avistar com o presidente do Atletico o qual nos assegurou ser veridica a noticia e que a unica partida a ser disputada será contra o Atlético.

CURITIBA, 29 (Asapress) — Foi recebida com viva simpatia a noticia de que o super-campeão de 1946, virá a nossa capital, a fim de disputar uma unica partida contra o Atlético. Todavia existe um movimento no sentido do quadro tricolor enfrentar aqui um combinado

DEPOIS DE AMANHÃ, O SEGUNDO TREINO DA SELEÇÃO CARIOCA

Está marcado para quinta-feira vindoura o segundo treino de conjunto da seleção carioca que, representando as cores da F.M.F., irá enfrentar o Fluminense no proximo sabado no cotejo anual entre o campeão e o selecionado formado por elementos dos demais clubes.

O sr. Luiz Vinhais, preparador e selecionador da equipe carioca, com a colaboração de Roque Calocero, escalou para depois de amanhã, às 20,30 horas, os seguintes profissionais para participarem do ensaio:

A — Vicente; Mundinho e Sampaio; Eli, Danilo e Jaime; Djalma, Maneco, Isaias, Lima ou Peracio e Jorginho.

B — Louro; Indio e Itim; Alfredo, Nilton e Emanuel; China, Neca, Dimas, Peracio ou Lima e Magalhães.

Início Imediato da Preparação da Seleção de Basquetebol

CONVOCAÇÃO DOS BASQUETEBOLERES AINDA ESTA SEMANA

Logo concluido o Campeonato Carioca de Basketball a direção técnica da Federação Metropolitana de Basketball voltará a sua atenção para a convocação dos "cracks" que se submeterão a treinamento para formarem a equipe carioca que irá a Belo Horizonte disputar o Campeonato Brasileiro. O técnico Pitanga encarregado de organizar e preparar a seleção metropolitana, após a chamada dos jogadores que mais se salientaram tecnicamente no certame de 46, intensificará os preparativos, com o fito de mandar à capital mineira um quadro capaz de representar condignamente a F.M.B..

Pitanga terá um mês para preparar a seleção local e, estamos certos, dentro deste exiguo periodo, o mesmo conseguirá atingir plenamente o objetivo visado. Para isto não lhe faltam capacidade, conhecimento da causa e disposição para muito trabalhar.

Deverá concluir-se na proxima sexta-feira o Campeonato Carioca de Basketball com a realização dos jogos Aliados x Riachuelo e Fluminense x Botafogo. Enquanto o primeiro prelio não desperta tão grande interesse, em face da flagrante superioridade dos riachuelenses, o segundo cotejo vem atraindo a atenção do publico dados a força e o valor dos dois quadros contendores.

Por certo, a luta entre tricolores e alvi-negros será das mais renhidas, devendo o seu decorrer proporcionar fases movimentadas e sobremodo interessantes.

DERROTADO EM SÃO PAULO O SUPER-CAMPEÃO CARIOCA

O Fluminense Foi Vencido no Pacaembu Por 3 a 1 — Laureou-se Vencedor o São Paulo F. C. Sem Leonidas — Detalhes

S. PAULO, 30 (Asapress) — No majestoso tapete verde do Estadio de Pacaembu, defrontaram-se na tarde de hoje as equipes do São Paulo e do Fluminense F. C.. A partida foi cheia de lances emocionantes, bem equilibrados, com ataques de lado a lado. Entretanto a chance sorriu para o quadro tricolor paulista que mais senhor da situação, soube aproveitar por vezes as falhas de seu adversario.

O publico foi dos mais numerosos, tanto assim que pelos portões passaram nada menos de Cr$ 316.835,00. Coube ao clube local movimentar a bola por intermédio de André. O publico entusiasma os jogadores sampaulinos que organizaram um ataque sem resultado, pois que Haroldo estava vigilante para afastar o perigo.

PRIMEIRO GOAL

O Fluminense todavia não se intimida diante dos seus adversarios e vai tambem ao ataque. Ademir, numa malicia, organiza um ataque, passando para Rodrigues, que lhe devolve a pelota. Ademir se infiltra na area mandando-a para o fundo das redes precisamente aos 15 minutos de luta.

JOGO VIOLENTO

Após este tento, a partida descamba para a pratica do jogo violento que é reprimido pelo arbitro da peleja. Todavia os jogadores não dão importancia à advertencia do sr. Mario Viana, que ordena então a paralisação da partida para chamar a atenção dos "captain" dos dois quadros, dizendo que expulsaria do gramado os jogadores reincidentes.

Um minuto depois da advertencia do juiz, Haroldo comete um penalty sobre André que Ieso cobra, marcando o goal de empate.

O jogo é interrompido varias vezes devido aos numerosos "fouls". O sr. Mario Viana adverte mais uma vez os jogadores, destacando-se entre eles Teixeirinha, Rui e Bigode pela pratica constante do jogo bruto. Nesta altura, alguem da arquibancada jogou uma garrafa tentando atingir o juiz que felizmente não atingiu o seu objetivo. Aos trinta minutos e meio precisamente, André desempata o prélio, escorando uma bola chutada por Bauer e rebatida pela trave.

Quatorze minutos depois, Teixeirinha marcou o tercero e ultimo goal da tarde, escorando outra bola na [illegible] vez, desta vez chutada por Ieso de costas, encerrando assim a contagem de 3 a 1 a favor do seu quadro.

FASE COMPLEMENTAR

Os quadros voltaram ao gramado com a mesma constituição havendo apenas uma substituição no quadro paulista que foi a entrada de Barrios em lugar de Ferrari.

Aos dez minutos de jogo, o sr. Mario Viana deixou de assinalar um hands penalty de Renganeschi, acusando falta fora da area, que batida por Rodrigues foi chutada para fora, raspando as traves.

O tricolor carioca continuou fazendo pressão sobre a area adversaria, notando-se belas jogadas de Ademir, sempre perigoso, mas anulado sempre pela eficiente marcação da defesa sampaulina que fez uma bela exibição nesta tarde. Assim, o jogo foi se desenvolvendo e foram feitas então novas modificações nas equipes: entraram no quadro do S. Paulo, Saverio em lugar de Piolim; Antoninho no lugar de André que passou para a meia esquerda em substituição a Remo. No quadro do Fluminense entraram Pinhegas em lugar de Rodrigues que não conseguiu em S. Paulo continuar as suas grandes exibições nos gramados cariocas, tendo sido um elemento apagado durante todo o jogo e Simões no lugar de Careca. Esta fase final coube inteiramente ao São Paulo que muito se empenhou para aumentar a contagem, o que todavia não foi possivel brindando a torcida com lances emocionantes, até o final da luta, mesmo com a vitoria assegurada.

Sem os senões verificados na primeira fase da luta, esse espetaculo futebolistico, foi uma bela despedida dos prélios do ano que ora finda. Terminado o embate, entrou no gramado o sr. Carlos Nascimento, diretor do Fluminense F. C., o técnico Jorecá e diretores do S. Paulo num belo gesto de desportividade, cumprimentaram o dirigente da partida.

Os quadros formaram assim:

S. PAULO — Gijo, Piolim (Saverio) e Renganeschi; Rui, Bauer e Noronha; Ferrari (Barrios), Ieso, André (Antoninho), Remo (André) e Teixeirinha.

FLUMINENSE — Robertinho, Gualter e Haroldo; Pascoal, Telesca e Bigode; Amorim, Ademir, Careca (Simões), Orlando Rodrigues (Pinhegas).

O juiz foi o sr. Mario Viana que apesar das pequenas falhas foi um arbitro enérgico e que atuou a contento, sendo a renda de Cr$ 316.835,00.

O MADUREIRA VENCEU COM UM PLACARD DE BOLA DE MEIA

S. PAULO, 30 (Asapress) — Jogando ontem em Novo Horizonte, contra o gremio local, C. A. Novo Horizonte, o Madureira A. C., do Rio, conseguiu assinalar mais uma vitoria pelo esquisito placard de 8 x 5. Deduz-se que os suburbanos cariocas facilitaram na fase complementar do encontro, uma vez que na primeira assinalaram o elevado placard de 7 x 1.

O jogo foi presenciado por um publico regular, tendo sido arrecadada a importancia de Cr$ 8.216,00 e foi arbitrado por Pedro Calil. Os tentos foram marcados por Durval 4, Baiano 3 e Bidon. Para os vencidos marcaram: Gaiola 2, Natalino 2 e Barcelona.

As equipes atuaram com as seguintes formações:

MADUREIRA — Fia (Nenê); Brandão e Julio; Arati, Gaspar e Esteves (Olavo); Durval, Moacir, Baiano, Placido (Bidon) e Esquerdinha.

NOVO HORIZONTE — Alcides; Doca e Padilha; Chico Preto, Odilon e Augusto; Boi (Gaiola), Barcelona, Gabiroba, Natalino e Precelino.

Enquanto os players madureirenses Bidon e Godofredo, deverão regressar amanhã para o Rio, são esperados da metropole o centro-medio Nilton e o atacante Betinho.

Rend "Record" em Cotejos Juvenis

A renda oficial do jogo de juvenis entre o Vasco e o Flamengo, vencido por este, que se sagrou campeão carioca, foi de Cr$ 13.476,00.

Godoy x Louis

NOVA YORK, 30 (U.P.) — O empresario de Arturo Godoy, campeão chileno, declarou que se o empresario de Joe Louis não depositar até o dia 10 de Janeiro a fiança para seu match contra aquele, no dia 5 de fevereiro, na Cidade do Mexico, Godoy considerará desfeito o contrato e livre de atuar em outros matches nos Estados Unidos.

FLÁVIO COSTA NO VASCO DA GAMA

Finalmente concretizou-se a ida de Flavio Costa, para o C. R. Vasco da Gama. Depois de entendimentos que correram dentro do maior sigilo, está definitivamente assentada a transferencia do famoso "coach" do Flamengo para o gremio do sr. Ciro Aranha. O contrato terá a duração de dois anos, a partir de 11 de abril proximo, recebendo Flavio a quantia de 300 mil cruzeiros como luvas e um ordenado mensal de Cr$ 5.000,00. Além disso, podemos adiantar aos nossos leitores que já foi entregue por Flavio aos dirigentes cruzmaltinos, uma relação dos jogadores por ele julgados necessarios à formação de um bom onze para a temporada de 1947.

Flavio Costa

Flavio tomará posse do seu novo cargo no dia 11 de abril estando no entanto, desde já, tomando providencias para que o gremio cruzmaltino possa apresentar no proximo ano uma equipe das melhores.

Vencido o Campeão de Terezopolis

Como haviamos noticiado, preliaram domingo ultimo, na cidade serrana de Teresopolis, o quadro de trabalhadores representativo do Centro da Gavea, do Serviço de Recreação Operaria, do Ministerio do Trabalho e o Transporte Football Clube, campeão local.

O jogo transcorreu num ambiente de grande cordialidade e disciplina, o que em muito facilitou a tarefa do juiz.

O "team" carioca, por força do seu melhor conjunto e da técnica apreciavel empregada, logrou brilhante vitoria pelo score de 4 pontos a zero.

Numeroso publico assistiu ao encontro, incentivando os dois contendores até o final da luta.

A delegação de trabalhadores, que voltou encantada com as gentilezas recebidas de parte dos esportistas teresopolitanos, estava assim constituida: chefe: dr. Fernando Dias Martins; jogadores: Baica, Ademar, Mariano, Nelson, Orlandini, Ari, Narciso, Danilo, Wandick, Sindolfo, Busso, Delegado, Alan e Valter.

Procópio

O ATOR IMPAR DO BRASIL

no TEATRO SERRADOR Apresenta:

HOJE: Sessões às 20 e 22 horas

O terceiro sucesso de sua temporada

SUA EXCIA, O CRIADO

DE LADISLAU BUS-FEKETE - TRAD. DE R. MAGALHÃES JR. E PAULO BARABÁS
REAPARECIMENTO DE SUZANA NEGRI

A seguir: "MARIA C'ORUCHA" De: Joracy Camargo

XADREZ

"MATCH" RELÂMPAGO NAIDORF-ELISKABES

No Clube de Xadrez do Rio de Janeiro, realizou-se ontem, o sensacional match-relampago entre os famosos enxadristas Miguel Naidorf e Erich Eliskases, 1º e 2º colocados no recente Torneio de Mestres do Rio de Janeiro.

A disputa atraiu grande concorrencia, registando-se magnificas partidas que despertaram, por vezes, palmas prolongadas.

Miguel Naidorf foi o triunfador do "match", tendo ganho 5 partidas e empatado 3 e assim fez jus ao premio valioso instituido pelo sr. Otacilio Campos, associado do Clube de Xadrez.

Aos Senhores Engenheiros e Construtores

TEMOS PARA PRONTA ENTREGA AS SEGUINTES MÁQUINAS

Betoneira "Ransome" tipo 13 [illegible] — [illegible] de 6 [illegible], com motor "Buda".
Máquina acabadora com 285 formas de aço de 6" 7" e 8", com 3 ms., de comprimento
Barra vibradora, com 2 vibradoras e motor de 1 1/2 HP.
Rolo compressor de 11 tons., 3 [illegible], com motor a oleo modelo M. 1H220
Betoneira "Ransome" de 300 [illegible]s, com motor de 10 HP e usina de asfalto.
Caldeira de asfalto de 4.000 quilos, completa
Caldeira para betoniso, capacidade [illegible] lts.
Engenho de serra de fita "Ransome" com carro e motor elétrico, em estado de novo

CONSULTEM

UNIÃO DE FERRO E MÁQUINAS LTDA.

RUA DE SANTO CRISTO N. 21[illegible] — TEL. 43 5010

2ª SEMANA

Sensacional! Arrebatador!

HOMEM do DESTINO

CLIFFORD EVANS
DEBORAH KERN

SAF

HOJE SÃO CARLOS

Bacharel Derrotou Cerro Alto Num "Match" no G. P. "Encerramento"

A AUSÊNCIA DE ZORRO

PEDRO DANTAS

A maior "barbada" do dia, não houve: Zorro, á ultima hora, foi retirado. Nada de grave se passara com o irmão de Zagal, retirado antes por medida de providencia e cautela do que propriamente por impossibilidade de correr. Por isso mesmo, circulavam, no prado, versões desencontradas sobre a causa da ausencia do "crack" do "stud" Seabra. Diziam alguns que, assustado por um curto-circuito, Zorro batera-se, no "box", sentindo-se, em consequencia. Outros garantiam que desde antes da inscrição estava resolvido que ele não seria apresentado: fora inscrito apenas, como espantalho. Outros, finalmente, adiantavam que Zorro estava, apenas, triste. A respeito, ouvimos, mesmo, este breve dialogo:

— Zorro não corre porque está triste. Mas qual será o motivo dessa tristeza?

— Ora! a viagem aos Estados Unidos. De certo, preferia ficar aqui.

— Mas ele não vai mais!

— Ah! então é porque queria ir e foi contrariado.

Diante desta variedade de razões e da alusão ao cancelamento da viagem de Zorro, já inscrito no "Santa-Anita", procuramos o veterinario Mora, sob cuja orientação tanto progrediram os defensores dos "studs" Seabra. Disse-nos o dr. Mora que Zorro se sentira, no sabado, ao pisar em falso, quando galopava, tendo ficado doido da paleta. Por certo, uma dor muscular sem maior importancia. Contudo, submetê-lo, depois disso, no dia seguinte, a uma prova de "handicap" excepcionalmente severo, seria uma imprudencia.

O dr. Mora, "morando" no caso, tornou o sucedido como um aviso. Zorro foi submetido, este ano, a uma campanha intensa. Para correr o "Santa Anita", estaria impedido de descansar. Sugeriu, pois, o seu veterinario assistente que se cancelasse a projetada viagem, preparando-se o "crack" para intervir, aqui mesmo, no G. P. "Brasil", depois de merecido repouso e de uma corrida preparatoria. O "Santa Anita" ficará para outra ocasião.

Quem vai aos Estados Unidos é o proprio dr. Mora, que para lá deve ter seguido ontem pela manhã. Participará de um congresso de veterinaria. Assistirá ás carreiras, inclusive o "Santa Anita". E em março estará de volta, para enfrentar, no que lhe compete, as responsabilidades da temporada oficial.

A PRÓXIMA SABATINA

1º pareo — 1.400 metros — A's 14,20 horas: — Cr$ 22.000,00.

		Ks.
1—1	Manduba	51
2	(2 Itaqui II	55
	(3 Arranchador	53
3	(4 Explendor	56
	(5 Acatado	56
4	(6 Vice Verso	56
	(7 Ielim	56

2º pareo — 1.400 metros — A's 14,50 horas — Cr$ 25.000,00.

		Ks.
1—1	Arabiaca	55
2	(2 Juventa	55
	(3 Fanita	55
3	(4 Hecuba	55
	(5 Vampire	55
4	(6 Uriuna	55
	(7 Alba Linda	55

3º pareo — 1.400 metros — A's 15,20 horas: — Cr$ 25.000,00.

		Ks.
1—1	Hipernoja	51
2—2	Admitido	52
3—3	Gualicha	51
4	(4 Escorpion	51
	(5 Toulon	56

4º pareo — 1.500 metros — A's 15,55 horas: — Cr$ 15.000,00.

		Ks.
1	(1 Blue Rose	60
	(2 Gauchaza	50
2	(3 Junis	58
	(4 Singona	60
3	(5 Malo	60
	(6 Papagay	60
4	(7 Sorpressiva	60
	(8 Lidia	60

5º pareo — 1.500 metros — A's 16,30 horas: — Cr$ 18.000,00 — "Betting".

		Ks.
1	(1 Informada	56
	(2 Concurso	56
	(3 El Goya	52
2	(4 Ponteiro	56
	(5 El Rey	56
	(6 Decreto	58
	(7 Fasanelo	58
3	(8 Energeina	52
	(9 Penedo	52
	(10 El Bolero	58
	(11 Nha Dona	50
4	(12 Rosacea	54
	(13 Vitacia	56
	(14 Tribunal	52
	(" Solteo	5[illegible]

6º pareo — 1.200 metros — A's 17,05 horas — Cr$ 18.000,00 — "Betting".

		Ks.
1	(1 Santorin	56
	(2 Moscachola	54
2	(3 Comica	54
	(4 Salvada	56
3	(5 Mistral	56
	(6 Marapa	5[illegible]
	(7 Chanta	54
4	(8 Marimanta	5[illegible]
	(" Camorra	54
	(" Bebuchita	50

7ª prova — 1.400 metros — A's 17,40 horas: — Cr$ 20.000,00 — "Betting".

		Ks.
1	(1 Educada	52
	(2 Solo	51
	(3 Encontrada	50
2	(4 Esquadra	5[illegible]
	(5 Editor	52
	(6 Relincho	54
3	(7 Picada	51
	(8 Energeina	50
	(9 Donataria	50
	(10 Merengue	51
4	(11 Farrusca	52
	(12 Dakar	56
	(13 Emissaria	50
	(14 Escudo	51

VARIAS

OS RESULTADOS DOS CONCURSOS

Os concursos ante-ontem promovidos pelo Jockey Club Brasileiro tiveram os seguintes resultados:

BOLO SIMPLES

2 ganhadores, com 7 pontos — Rateios: Cr$ 25.768,00.

BOLO DUPLO

1 ganhador, com 15 pontos — Rateio: Cr$ 31.164,00.

BETTING JOCKEY CLUB

27 ganhadores: — Rateio: Cr$ 389,00.

BETTING ITAMARATI

325 ganhadores — Rateio: Cr$ 215,00.

BETTING DUPLO

76 ganhadores — Rateio: Cr$ 10.556,00.

O Turfe nos Estados

AS CORRIDAS EM S. PAULO

S. PAULO, 29 (Asapress) — Foram os seguintes os resultados das carreiras efetuadas na tarde de hoje, no hipódromo de Cidade Jardim:

1.º Pareo — Venceram" Correio do Povo e Dora de Lisco (empatados). Dupla 23. Ponta n 2: 11,00 — n. 4: 13,00. Dupla: 23,00. Placés: 12,00 e 17,20.

2.º Pareo — Gri-Gri e Lysandro. Dupla 13. Ponta: 136,00 Dupla: 42,00 — Placés: 30,00 — 19,00 e 32,00.

3.º Pareo — Grey Queen — Pampa Mia e Gume. Dupla 23 Ponta: 25,00. Dupla: 40,00 — Placés: 73,00 — 13,00 e 15,00.

4.º Pareo — Dominó e High Sheriff — Dupla 12. Ponta: 20,00 — Dupla: 30,00 — Placés: não houve.

5.º Pareo — Calouro e Desagravo — Dupla 12. Ponta: 57,00 — Dupla: 30,00. Placés: 19,00 e 14,00.

6.º Pareo — Anteja — Ogar e Fagante — Dupla 13. Ponta: 63,00. Dupla: 41,00. Placés: 20,00 — 13,00 e 13,00.

7.º Pareo — Western e Erskine (este ultimo desclassificado para 2.º). Dupla 14. Ponta: 40,00. Dupla: 48,00. Placés: 24,00 e 14,00.

8.º Pareo — Doutor e Sweet Lips — Dupla 33. Ponta: 182,00 Dupla: 273,00. Placés: 106,00 e 29,00.

Movimento geral das apostas, 5.152.375,00.

PORTO ALEGRE, 29 (Asapress) — É o seguinte o resultado das carreiras realizadas na tarde de ontem no Jockey Club Gaucho:

1.º Pareo — Venceram Cosmurro e Trezana — Ponta Cr$ 37,00, dupla Cr$ 21,00.

2.º Pareo — Venceram Horsa e Saoquara — Ponta Cr$ 102,00, dupla Cr$ 34,00.

3.º Pareo — Venceram Urano II e Evocaio — Ponta Cr$ 33,00, dupla Cr$ 91,00.

4.º Pareo — Venceram Leon e Embargo — Ponta Cr$ 48,00, dupla Cr$ 22,00.

5.º Pareo — Venceram Fornalha e Suorm — Ponta Cr$ 32,00, dupla Cr$ 19,00.

6.º Pareo — Venceram Floreira e Jornal Pequeno — Ponta Cr$ 29,00, dupla Cr$ 54,00.

7.º Pareo — Venceram Valorous e Violenta — Ponta Cr$ 22,00, dupla Cr$ 29,00.

8.º Pareo — Venceram Javari IV e Dinamico III — Ponta Cr$ 13,00, dupla Cr$ 19,00.

9.º Pareo — Venceram Bolson e Itapuã II. Ponta Cr$ 24,00, dupla Cr$ 17,00.

Movimento geral das apostas: Cr$ 918.923,00.

JOCKEY CLUB PARANAENSE

CURITIBA, 30 (Asapress) — Nas corridas ontem realizadas no prado do Jockey Club Paranaense, os resultados verificados foram os seguintes:

1.º Pareo — Bramador, Otero e Lapeano — Ponta Cr$ 21,00 dupla 51,00.

2.º Pareo — El Zorro, Fidalgo e Aragão — Ponta Cr$$ 15,00, dupla 15,00.

3.º Pareo — Paraguaia, Singapura e Dardo — Ponta Cr$ 22,00, dupla 18,00.

4.º Pareo — Pelopov, Guanil e Zimapan — Ponta Cr$ 30,00, dupla 41,00.

5.º Pareo — Diamantina, Rigor e Batuta — Ponta Cr$ 55,00 e dupla 24,00.

6.º Pareo — Serenaica, Stalingrado e Zingaro — Ponta Cr$ 33,00, dupla 36,00.

7.º Pareo — Fra Diavolo Guandira e Pirajú — Ponta Cr$ 22,00, dupla 16,00.

8.º Pareo — Sinuca, Ascot e Raro — Ponta Cr$ 22,00, dupla 20,00.

O movimento geral das apostas somou Cr$ 242.736,00.

O Jockey Club Brasileiro encerrou com chave de ouro a sua Temporada Oficial de 1946.

Tudo concorreu para o brilhantismo da vesperal inclusive o tempo, que, chuvoso no decorrer da semana, se manteve firme, domingo ultimo, com um sol ameno.

Três grandes provas se distinguiram nitidamente do programa: o Grande Premio "Encerramento"; o Premio "José Eduardo de Macedo Soares" em honra ao fundador do DIARIO CARIOCA e o Classico "Firmiano Pinto".

A primeira dessas carreiras com a ausencia de Grandguinol, Zorro e Shangai Kid, ficou reduzida a "match" entre os cavalos Cerro Alto e Bacharel.

Os dois nacionais proporcionaram aos nossos carreiristas uma bonita luta em toda a reta final.

Enquanto Cerro Alto, que liderava a carreira desde o pulo, procurava manter essa posição desde os ultimos oitocentos metros que Bacharel vinha forcejando para desalojá-lo da liderança até que entre as gerais e especiais o filho de Mussuã conseguiu dominar o seu inimigo. Cerro Alto, todavia, ainda reagiu, mas o pilotado de E. Castillo manteve meio corpo de vantagem e assim ganhou a meta.

A Prova Especial de potros, em honra ao fundador do DIARIO CARIOCA reuniu seis bons animais nacionais de três anos entre os quais a Highland.

A filha de Quati sofreu toda a sorte de percalços durante o desenrolar da carreira. Correu "encaixotada"; na reta depois de conseguir caminho teve novamente sua passagem interceptada, mas seu piloto, tirando-a para fóra, conseguiu nas sociais alcançar e abater o Junco II, que pouco antes já havia dominado o Havano.

Finalmente o Classico "Firmiano Pinto", com a ausencia de cinco concorrentes, ficou reduzido a seis eguas.

Conforme era esperado, Sandalia honrou o grande favoritismo a que a elevou o publico, vencendo facilmente essa prova.

A filha de Camerino começou o prélio em ultimo lugar e na curva do hospital passou pela Grey Lady. Nos mil metros a invicta começou a progredir com mais alento e ao iniciar a reta fez a sua partida definitiva. No meio do tiro direito a pilotada de F. Irigoyen dominou a situação e, fugindo quatro corpos de Chapada, cruzou vitoriosa a meta final.

1.ª CARREIRA

778 — Animais nacionais de cinco anos, que não tenham ganho mais de Cr$ 30.000,00 em premios de 1º lugar no país — Pesos: 52 quilos, cavalo e egua 50, com sobrecarga — 1.300 metros — Premios: Cr$ 18.000,00; Cr$ 5.400,00 e Cr$ 2.700,00 — (Destinado a aprendizes de 2ª e 3ª categorias).

DIGITALIS, fem., tordilho, 5 anos, Rio Grande do Sul, Alvis e Printemps do sr. Antonio G. Flores da Cunha 50-48 quilos, E. Steyka, ap. 1º
Informada, 56-54 ks., L. Coelho, apr. 2º
El Rey, 56|54 ks., P. Coelho aprendiz 3º
Tribunal, 56|54 ks., A. Aleixo aprendiz 0
Vitacia, 56|54 ks., P. Fernandes ap. 0
Fab 56|54 ks., S. Ferreira, ap. 0
Penedo, 52-51 ks., G. Greme Jr., apr. 0
Concurso 56-54 ks., J. Graça, apr. 0
Bajandra, 54-52 ks., E. Loredo, apr. 0

Não correram: Dianteira e Hipona;

Ganho por uma cabeça; do 2º ao 3º, dois corpos.

Rateios: Cr$ 52,00 em 1º; dupla (23) Cr$ 89,00; placés: Digitalis Cr$ Cr$ 19,00; Informada Cr$ 22,00; El Rey Cr$ 62,00.

Tempo: 99"3|5.

Total das apostas: — Cr$ 305.010,00.

Criador: Gaspar Carvalho.

Tratador: Valdemar Lima.

RATEIOS EVENTUAIS

			Cr$
1	(1 Fab	2702	47,00
	(2 Tribunal	3734	34,00
	(3 Dianteira	N|c.	
2	(4 Informada	1028	79,00
	(5 El Rey	587	219,00
3	(6 Hipona	N|c.	
	(7 Concurso	972	131,50
	(8 Digitalis	2483	52,00
4	(9 Vitacia	224	573,50
	(10 Bajandra-Penedo	3730	34,00
Total		16060	

		Cr$
11	1003	100,00
12	1594	63,00
13	2255	44,00
14	2786	36,00
22	155	647,00
23	1129	89,00
24	1208	83,00
33	339	296,00
34	1904	53,00
44	170	590,00
Total	12543	

ANTIGUIDADES

Compram-se pratarias, porcelanas, pintura, joias, marfins, cristais, moveis de jacarandá ou cedro. Pagamos o valor da antiguidade.

CASA ANGLO-AMERICANA ANTIGUIDADES LTDA.

HIGLAND E SANDALIA VENCERAM OS PREMIOS "J. E. DE MACEDO SOARES" E "FIRMIANO PINTO"

2.ª CARREIRA

779 — Animais nacionais de cinco anos, que não tenham ganho mais de Cr$ 100.000,00 em premios de 1º lugar no país — Pesos: 52 quilos cavalo e egua 50, com sobrecarga — 1.500 metros — Premios: Cr$ 22.000,00; Cr$ 6.600,00 e Cr$ 3.300,00.

DADIVA, fem., mastanho 5 anos, São Paulo, Helium e Simpatia do sr. João Borges Filho, 52-53 quilos Claudemiro Pereira 1º
Furacão, 54 ks., C. Costa 2º
Foguete, 54 ks., D. Ferreira 3º
Flexa, 50-52 ks., O. Ullôa 0
Frisson, 58 ks., A. Rosa 0
Três Pontas 54-52 ks., G. Greme Jr., apr. 0
Trenol 52 ks., A. C. Ribas 0
Don Fernando, 52-50 ks., R. Freitas Filho apr. 0

Não correram: Mimi e Sanguenolth.

Ganho por quatro corpos; do 2º ao 3º, oito corpos.

Rateios: Cr$ 5250 em 1º; dupla (12) Cr$ 49,00; placés: Dadiva-Don Fernando Cr$ 21,00, Furacão Cr$ 14,00.

Tempo: 94"1|5.

Total das apostas: — Cr$ 336.370,00.

Criador: Antenor Lara Campos.

Tratador: Claudemiro Pereira.

RATEIOS EVENTUAIS

			Cr$
1—1	D. Fernando-Dadiva	3302	52,50
2	(2 Furacão	8081	21,00
	(3 Três Pontas	975	173,00
3	(4 Mimi	N|c.	
	(5 Foguete	932	186,00
	(6 Frisson	6026	29,00
4—7	Flexa-Sanguenolth (Trenol	2372	73,00
Total		21629	

		Cr$
11	135	915,00
12	2572	49,00
13	1700	73,00
14	837	147,50
22	838	147,00
23	5030	24,00
24	2005	62,00
33	733	167,50
34	1546	80,00
44	80	1.544,00
Total	15440	

3.ª CARREIRA

780 — Animais nacionais de seis anos e mais idade, que não tenham ganho mais de Cr$ 150.000,00 em premios de 1º lugar no país — Pesos: 52 quilos, cavalo e egua 50, com sobrecarga — 1.500 metros — Premios: Cr$ 18.000,00; Cr$ 5.400,00 e Cr$ 2.700,00.

DORICA, fem., alazão, 7 anos, São Paulo Coronel Eugenio e Mangerona, da sra. Sarah de Magalhães Boettcher, 56-53 quilos, Luiz Coelho, apr. 1º
Tango, 54-53 ks. A. C. Ribas, aprendiz 2º
Bombardeio, 52-51 quilos S. Ferreira, apr. 0
Exigente, 59 ks. F. Irigoyen 0
Royal Master, 52-51 ks., J. Araujo, apr. 0
Espeto, 56 ks., P. Costa 0
Tarobá, 52 ks., V. Andrade, 0
Alvinopolis 52 ks. O. Ullôa 0
Conselho 56, O. Serra 0
Old Maid, 52 ks., V. Lima 0
Caxton, 52 ks. J. Maia 0

Não correu: Belico.

Ganho por um pescoço; do 2º ao 3º, uma cabeça.

Rateios: Cr$ 70,00 em 1º; dupla (24) Cr$ 96,00; placés: Dorica Cr$ 36,00; Tango Cr$ 41,00; Bombardeio Cr$ 33,00.

Tempo: 96"2|5.

Total das apostas: — Cr$ 478.290,00.

Criador: Lineo de Paula Machado.

Tratador: Manoel de Souza.

RATEIOS EVENTUAIS

			Cr$
1	(1 Bombardeio	3364	62,00
	(2 Old Plaid	4039	52,00
	(3 Tarobá	1867	112,00
2	(4 Dorica	2987	70,00
	(5 Espeto	2516	83,00
	(6 Royal Master	440	476,00
3	(7 Alvinopolis	2821	74,00
	(8 Caxton	805	260,00
	(9 Exigente	3319	63,00
4	(10 Conselho	827	253,00
	(11 Belico	N|c.	
	(12 Boavista	1589	132,00
	(13 Tango	1596	131,00
Total		26170	

		Cr$
11	1700	87,00
12	2538	58,00
13	3280	45,00
14	1892	75,00
22	896	165,50
23	2776	53,00
24	1544	96,00
33	1312	113,00
34	2159	69,00
44	450	330,00
Total	18547	

4.ª CARREIRA

781 — Grande Premio "Encerramento" — Animais europeus de três anos e platinos e nacionais de quatro anos — Pesos da tabela, com sobrecarga e descarga — 2.400 metros — Premios: Cr$ 70.000,00; Cr$ 14.000,00 e Cr$ 7.000,00.

BACHAREL, masc., castanho, 4 anos São Paulo, Maritain e Mussuã, da sra. Maria Cecilia Silveira, 55 quilos, Emigdio Castillo 1º
Cerro Alto, 53, J. Martins 2º

Não correram: Grandguinol, Zorro e Shangai Kid.

Ganho por meio corpo.

Rateios: Cr$ 13,0 em 1º; dupla não houve; placés: não houve.

Tempo: 158"4|5.

Total das apostas: — Cr$ 44.100,00.

Criador: Carlos da Rocha Faria.

Tratador: Sabbatino d'Amore.

RATEIOS EVENTUAIS

			Cr$
1—1	Cerro Alto	1792	20,00
2—2	Grandguinol	N|c.	
3—3	Bacharel	2618	13,00
4—4	Zorro-Shangai-Kid	N|c.	
Total		4410	

5.ª CARREIRA

782 — Potros nacionais de três anos sem vitória no país — Pesos da tabela — 1.500 metros — Premios: Cr$ 25.000,00; Cr$ 7.500,00 e Cr$ 3.750,00.

GUARANI II, masc., cast., 3 anos Paraná, Toby e Brasiliea, da sra. Sarah de Magalhães Boettcher, 55 quilos, Francisco Irigoyen 1º
Xavante, 55 ks., A. Araujo 2º
Hypnos 55 ks., O. Ullôa 3º
Caracol, 55 ks., L. Meszaros 0
Jacomi, 55 ks., V. Andrade 0
Jugo, 55 ks., D. Ferreira 0
Camacho 55 ks., E. Castillo 0
Pirajá, 55-54 ks., R. Freitas Filho apr. 0
Bourgo, 55 ks., V. Lima 0
Ureno 55 ks., J. Martins 0
Betar, 55 ks., O. Fernandes 0

Não correram: Rib, Ben Hur, Parked, Sundial e Grey Peter.

Ganho por três corpos; do 2º ao 3º, três corpos.

Rateios: Cr$ 15,00 em 1º; dupla (12) Cr$ 27,00; placés: Guarani II Cr$ 12,00; Xavante Cr$ 13,00; Hypnos Cr$ 15,00.

Tempo: 96"1|5.

Total das apostas: — Cr$ 705.200,00.

Criador: Epaminondas Santos.

Tratador: Manoel de Sousa.

RATEIOS EVENTUAIS

			Cr$
1	(1 Guarani II	20113	15,00
	(2 Rib	N|c.	
	(3 Ben Hur	N|c.	
	(4 Betar	128	2.404,00
2	(5 Xavante	4823	64,00
	(6 Jacomi	1747	176,00
	(7 Caracol	779	395,00
	(8 Bourgo	262	1.174,00
3	(9 Camacho	882	349,00
	(10 Parker	N|c.	
	(11 Ureno	677	454,50
	(12 Sundial	N|c.	
4	(13 Hypnos	4115	75,00
	(14 Pirajá	904	340,00
	(15 Jugo	4032	76,00
	(16 Grey Peter	N|c.	
Total		38463	

		Cr$
11	173	1.266,00
12	8074	27,00
13	2362	93,00
14	7555	29,00
22	1223	179,00
23	1378	159,00
24	3478	63,00
33	314	697,00
34	1192	184,00
44	1626	135,00
Total	27375	

6.ª CARREIRA

783 — Premio "José Eduardo de Macedo Soares" — (5ª Prova Especial de Potros financiados) — Pesos da tabela, com sobrecarga — 2.000 metros — Premios: Cr$ 50.000,00; Cr$ 15.000,00 e Cr$ 7.500,00.

HIGHLAND, fem., alazão, 3 anos São Paulo, Quati e Porte d'Alraia, do Stud Highland, 55 quilos, Emigdio Castillo 1º
Junco II, F. Irigoyen 2º
Havano, 61 ks., D. Ferreira 3º
Riachão, 57-56 ks., G. Greme Jr., aprendiz
Garbolito 57 ks., O. Ullôa 0
Halo, 57 ks., R. Freitas 0

Não correram: Cambridge, Don Raul e Urutu'.

Ganho por dois corpos; do 2º ao 3º, cinco corpos.

Rateios: Cr$ 30,00 em 1º; dupla (13) Cr$ 25,00; placés: Highland Cr$ 14,50; Junco II Cr$ 13,00.

Tempo: 129".

Total das apostas: — Cr$ 666.690,00.

Criador: Espolio Lineo de Paula Machado.

Tratador: Miguel Gil.

RATEIOS EVENTUAIS

			Cr$
1	(1 Junco II	9253	32,00
	(2 Cambridge	N|c.	
2	(3 Halo	2555	114,00
	(4 Garbolito	2449	120,00
3	(5 Highland	9752	30,00
	(6 Havano	11524	25,50
4—7	Riachão	1255	235,00
Total		30798	

		Cr$
12	8095	71,00
13	8082	25,00
14	1177	188,00
22	556	398,00
23	5315	42,00
24	679	326,00
33	6317	35,00
34	1824	121,00
Total	27645	

Dr. Americo Caparica

Clinica Medico Cirurgica

Consult R. Visconde do Rio Branco, 31 — Tel. 42-2056

Diariamente das 16 ás 18 hs

Res. Rua Paulo de Frontin 103-2.º — Tel. 32-1875

7.ª CARREIRA

784 — Animais nacionais de três anos sem mais de uma vitória no país — Pesos da tabela — 1.600 metros — Premios: Cr$ 25.000,00; Cr$ 7.500,00 e Cr$ 3.750,00.

HESPERIA, fem., castanho, 3 anos, São Paulo, Maranta e Aprovada, do Stud Damasco 53 quilos Ignacio de Souza 1º
Helper, 55 ks., O. Ullôa 2º
Don Raul 55 ks., E. Castillo 3º
Blue Star, 55 ks., R. Freitas 0
Urutu', 55 ks., D. Ferreira 0
Dixie, 53-52 ks., A. C. Ribas aprendiz 0
Monalisa II, 53 ks., O. Serra 0
Cambridge, 55 ks., F. Irigoyen 0
Juvia, 53-52 ks., R. Freitas Fº, aprendiz 0
Iheia, 53 ks., V. Lima 0
Guaiba, 55 ks., O. Fernandes 0

Não correram: Hellanico, Hora Certa e Jaguar.

Ganho por quatro corpos; do 2º ao 3º três corpos.

Rateios: Cr$ 48,00 em 1º; dupla (12) Cr$ 55,00; placés: Hesperia Cr$ 18,00; Helper Cr$ 14,00; Don Raul-Urutu' Cr$ 17,00.

Tempo: 102"2|5.

Total das apostas: — Cr$ 657.330,00.

Criador: Espolio Lineo de Paula Machado.

Tratador: Nelson Pires.

RATEIOS EVENTUAIS

			Cr$
1	(1 Helenico-Helper	12812	21,00
	(2 Iheia	180	1.524,00
2	(3 Hesperia	5704	48,00
	(4 Hora Certa	N|c.	
	(5 Guaiba	206	1.331,00
3	(6 Cambridge	3902	70,00
	(7 Juvia	717	382,00
	(8 Jaguar	N|c.	
	(9 Monalisa II	776	353,00
4	(10 Blue Star	3253	84,00
	(11 Dixie	2122	129,00
	(13 Urutu-Don Raul	4613	59,00
Total		34285	

		Cr$
11	509	443,00
12	4001	55,00
13	5094	43,00
14	7023	31,50
22	107	2.069,00
23	2022	109,00
24	2455	90,00
33	327	677,00
34	3914	57,00
44	2226	99,00
Total	27669	

8.ª CARREIRA

785 — Premio Classico "Firmiano Pinto" — Eguas de qualquer país de três anos e mais idade — Pesos da tabela, com sobrecarga e descarga — 1.800 metros — Premios: Cr$ 50.000,00; Cr$ 10.000,00 e Cr$ 5.000,00.

SANDALIA, fem., zaino, 5 anos, Argentina, Camerino e Sarda do Stud Carman, 60 quilos, Francisco Irigoyen 1º
Chapada 47 ks., O. Macedo 2º
Grey Lady 59 ks., E. Castillo, 3º
Thelina, 52 ks., J. Maia 0
Gualicha, 56 ks., R. Freitas 0
Grilla 58 ks., O. Ullôa 0

Não correram: Luja Farpa II, Surprise, Granflauta e Encarnada.

Ganho por quatro corpos; do 2º ao 3º quatro corpos.

Rateios: Cr$ 12,00 em 1º; dupla (14) Cr$ 36,00; placés: Sandalia Cr$ 11,00; Chapada Cr$ 21,00.

Tempo: 115"4|5.

Total das apostas: — Cr$ 677.680,00.

Importador: Atilio Irulegui.

Tratador: Antonio Fabbri.

RATEIOS EVENTUAIS

			Cr$
1	(1 Sandalia	25299	12,00
	(2 Thelina	1012	293,00
2	(3 Grilla	6272	47,00
	(4 Luja	N|c.	
	(5 Farpa II	N|c.	
3	(6 Surprise	N|c.	
	(7 Gualicha	946	314,00
	(8 Granflauta	N|c.	
4	(9 Encarnada	N|c.	
	(10 Grey Lady	2174	136,00
	(11 Chapada	1387	214,00
Total		37090	

		Cr$
11	1920	117,00
12	14221	16,00
13	1718	131,00
14	6193	36,00
23	937	239,50
24	2055	109,00
34	567	396,00
44	419	500,00
Total	28060	

9.ª CARREIRA

786 — Animais de qualquer país — Handicap — 1.600 metros — Premios: Cr$ 25.000,00; Cr$ 7.500,00 e Cr$ 3.750,00.

MARROCOS, masc., zaino, 5 anos, Rio Grande do Sul Duplicate e Irapuá, do sr. Edgard Fraga Cruz, 52 quilos, Valdir Lima 1º
Salmon, 50 ks., J. Maia 2º
Nacarado, 60 ks., O. Ullôa 3º
Sálaga, 56 ks., G. Costa 0
Zagal 51 ks., A. C. Ribas 0
Calce, 56 ks., E. Castillo 0
Taquemão, 55 ks., J. Araujo 0
Remember, 52 ks., F. Irigoyen 0
Vontade, 57 ks., D. Ferreira, 0
Miami, 50 ks., A. Neves 0

Não correu: Tupy.

Ganho por três corpos; do 2º ao 3º três corpos.

Rateios: Cr$ 33,00 em 1º; dupla (12) Cr$ 40,50; placés: Marrocos-Vontade, Cr$ 19,00; Salmon Cr$ 31,00; Nacarado Cr$ 48,00.

Tempo: 101".

Total das apostas: — Cr$ 818.520,00.

Criadores: Serviço de Remonta e Veterinaria do Exercito.

Tratador: Mariano Salez.

Total geral das apostas: — Cr$ 4.739.790,00.

Total geral dos Concursos: Cr$ 451.140,00.

Pista de grama: pesada.

RATEIOS EVENTUAIS

			Cr$
1—1	Marrocos-Vontade	10685	33,00
2	(2 Sálaga	18109	19,00
	(3 Miami	336	1.048,00
	(4 Salmon	2861	123,00
3	(5 Namorado	2214	159,00
	(6 Remember	1494	235,00
	(7 Calce	3573	98,50
4	(8 Taquemão	2919	118,00
	(9 Tupy	N|c.	
	(10 Zagal	1529	230,00
Total		44020	

		Cr$
11	1175	255,00
12	6729	40,50
13	4205	65,00
14	1569	174,00
22	3322	71,00
23	8657	27,00
24	4342	63,00
33	1877	145,50
34	2036	134,00
44	261	1.035,00
Total	24147	

A Reunião de Domingo

1º pareo — 1.400 metros — A's 14,00 horas — Cr$ 25.000,00.

		Ks.
1—1	Taóca	53
2	(2 Bridge	55
	(3 Jubal	53
3	(4 Parker	55
	(5 Jambo	55
4	(6 Maracatu'	53
	(" Branca de Neve	53

2º pareo — 1.600 metros — A's 14,30 horas — Cr$ 25.000,00.

		Ks.
1—1	Samburá	53
2—2	Jacuhi	55
3—3	Riachão	55
4	(4 Chapada	53
	(5 Hesperia	55

3º pareo — 1.500 metros — A's 15,00 horas: — Cr$ 25.000,00.

		Ks.
1	(1 Helper	55
	(2 Justo	55
2	(3 Cordon Rouge	55
	(4 Eclectico	55
3	(5 Hylas	55
	(6 Cajita	53
4	(7 Dixie	53
	(8 Don Raul	55
	(" Urutu'	55

4º pareo — 1.400 metros — A's 15,30 horas — Cr$ 25.000,00.

		Ks.
1—1	Estrito	52
2—2	Guriri	60
3	(3 Caá-Puan	50
	(4 White Face	53
4	(5 Galhardo	52
	(6 Bonsinha	50

5º pareo — 1.200 metros — A's 16,05 horas: — Cr$ 25.000,00 — "Betting".

		Ks.
1	(1 Cerro Claro	56
	(2 Guinéo	56
	(3 Groggy	56
2	(4 Nativo	56
	(5 Guapeva	54
	(6 Cruzeiro II	56
3	(7 Vicenta	54
	(8 Igara II	54
	(9 Guatapará	56
4	(10 Reunido	56
	(11 Guaçatinga	50
	(12 Itaipu'	58
	(13 Oidra	54

6º pareo — 1.800 metros — A's 16,40 horas — Cr$ 22.000,00 — "Betting".

		Ks.
1	(1 Dádiva	50
	(" Boavista	52
	(2 Exigente	55
2	(3 Furacão	51
	(4 Alvinopolis	52
	(5 Três Pontas	51
3	(6 Foguete	51
	(7 Garus	60
	(8 Tango	52
4	(9 Morena Clara	50
	(10 Tarobá	52
	(11 Frisson	58
	(" Bombardeio	52

7º pareo — 1.400 metros — A's 17,15 horas — Cr$ 20.000,00 — "Betting".

		Ks.
1	(1 Defiant	54
	(" Tempest	59
2	(2 Royal Statute	50
	(3 Carioca	54
	(4 Marancho	52
3	(5 Bordejaise	50
	(6 Mujuya	52
	(7 Mate	50
4	(8 Kiss	60
	(9 Sidi Omar	60
	(" Natalia	51

8º pareo — 2.200 metros — A's 17,50 horas: — Cr$ 30.000,00 — "Handicap".

		Ks.
1—1	Sálaga	55
2—2	Taquemão	54
3—3	Calce	55
4	(4 Vontade	55
	(5 Miralumo	52

O ENSINO

Mais de 4.000 Crianças Ameaçadas de Perderem a Assistencia do S. A. M.

Estourou a Verba Para a Educação de Menores Abandonados — Um Mês Inteiro Nas Mãos de Um Deputado — Artificio Que Não Resolve o Problema

Se a Camara dos Deputados não tratar, com urgencia, da concessão de um credito especial ao Serviço de Assistencia a Menores, cerca de 4.200 crianças internadas em escolas do Distrito Federal, por conta do S. A. M., voltarão á nociva liberdade em que viveram seus primeiros anos, perdendo-se o trabalho de três anos despendido na sua recuperação para a sociedade.

O caso é que 25 estabelecimentos de ensino se encontram na iminencia de dispensar as crianças que ora educam, declarando sua insolvabilidade.

DEMORAS NA CAMARA

Desde outubro do ano corrente, os institutos que recebem alunos por contrato com o S. A. M. deixaram de ser pagos, tendo sido esgotados os recursos orçamentarios, sem que se obtivessem novos meios.

A culpa da situação cabe á Comissão de Finanças e, particularmente, ao deputado Munoz de Melo.

O caso é o seguinte: Estourada a verba para manter os alunos, o S. A. M. pediu ao presidente da Republica fosse providenciada a concessão de novos meios.

O general Dutra enviou no mesmo sentido a mensagem n. 43, pedindo a votação de um credito especial. Indo o processo para a Comissão de Finanças, ficou em poder do deputado paranaense Munoz de Melo, desde o dia 17 de novembro até o dia 18 de dezembro. Devolvido, afinal, foi unanimemente aprovado.

Até hoje, no entanto, não foi a plenario, não se sabe porque.

OS CONTRATOS

Para se aquilatar da gravidade da situação é preciso um estudo das condições em que o S. A. M. consegue manter esses meninos, encontrados em estado de miserabilidade e entregues a educadores para que recebem um pouco de instrução e habitos de vida mais saudaveis.

Não possuindo institutos proprios com lotação suficiente, o S. A. M. assina contratos com estabelecimentos particulares, pagando a média de . . . . . Cr$ 160,00 mensais por aluno internado.

ESCOLAS PROPRIAS

O sistema de internamento em casas particulares de ensino foi estabelecido ha tres anos e logo se formaram escolas especialmente destinadas a manter cursos para os meninos no S. A. M.

Tambem no comercio apareceram os especialistas em fornecimentos. Assim é que a Sociedade Anonima Alimenticia conseguiu contratar a quase totalidade dos fornecimentos.

Agora, com a falta de pagamentos, a Sociedade já se encontra com um capital superior a 1 milhão de cruzeiros, empatado nos fornecimentos destes ultimos meses de 1946, não pagos pelos institutos a que o S. A. M. ficou devendo, e, por isso mesmo, nega-se a continuar fornecendo.

TAMBEM O CREDITO

Por outro lado, para satisfazer ás exigencias do internato, muitos estabelecimentos de ensino tiveram de adaptar predios, comprar mobiliarios e fazer outras despesas, usando de recursos ao credito nos bancos, que insistem em receber o que emprestaram. Nessas condições, encontram-se, por exemplo, o Colegio Sagrada Familia, com 320 meninas internadas; o Instituto Muniz Barreto, com 200 alunos; o Instituto Jaques de Figueiredo, com 300; o Instituto Edison, com 150 alunos, alem de muitos outros.

ORIGEM DA CRISE

A crise atual originou-se do corte feito pelo presidente Linhares nas verbas do S. A. M., retirando um milhão e oitocentos mil cruzeiros da dotação para os internatos.

Em 1946, já houve necessidade de recorrer á dotação normal para pagar os atrasados de 45, o que agravou a situação neste fim de ano. Usar do mesmo artificio em 1947 seria apenas protelar o estado de necessidade. Daí as razões da mensagem presidencial numero 43.

ONDE IR?

Pior de tudo é que no principio do ano os internatos terão de dispensar os seus alunos. Eles não poderão ser recolhidos no deposito do S. A. M., que se encontra superlotado. Não há vagas nos recolhimentos oficiais. O jeito é mandá-los simplesmente para a rua, para a vadiagem, estragando o trabalho de 3 anos para fazê-los capazes de uma condição de vida melhor.

BARATO

Acresce a circunstancia de que a manutenção desses menores nos internatos particulares, em vez de constituir uma despesa representa uma economia para o Estado, pois cada aluno matriculado no Instituto Profissional 15 de Novembro, mantido pelo S. A. M., custa aos cofres publicos Cr$ 380,00 mensais, o que mostra uma diferença para mais de Cr$ 220,00, comparado com o gasto de um aluno mantido em estabelecimento particular.

A VERBA

A vista da situação, os responsaveis pelos estabelecimentos de ensino estão mobilizando todos os meios para chamar a atenção dos deputados para o caso, pois se vêem na iminencia de somar aos seus prejuizos de ordem material o peso da responsabilidade de haverem devolvido á vadiagem mais de 4.000 menores. Ao se iniciar o ano, portanto, estão os deputados moralmente obrigados a examinar esse caso, livrando-se da dor que, do contrario, irão sentir "no intimo de si mesmo", como disse num dos seus arroubos oratorios o sr. secretario geral de Educação e Cultura do Distrito Federal.

DESPERTE A BILIS DE SEU FIGADO...

e saltará da cama disposto para tudo

Do figado deve fluir para os intestinos, aproximadamente, um litro de suco biliar por dia. Se êste suco não correr livremente, V. não pode digerir bem os alimentos e êstes fermentam nos intestinos. Então sobrevem a sensação de fartura, seguida pela prisão de ventre. V. se sente deprimido, desanimado e de mau humor. V. precisa das Pilulas Carter para o Figado, para fazer com que êsse litro de suco biliar corra livremente e V. se sinta realmente bem. Compre um vidro hoje mesmo. Tome-as conforme as instruções. São eficazes para fazer a bilis fluir livremente. Peça Pilulas CARTER para o Figado. Tamanho econômico: Cr$ 3,50

Conquistou Duas Bolsas de Estudo Nos EE. UU.

Segue hoje para os Estados Unidos o estudante Ismael Cohen, tendo terminado recentemente o seu curso no Colegio Vera Cruz, conquistou duas bolsas de estudo na America do Norte: uma de engenharia e outra de Filosofia.

Ismael Cohen permanecerá nos Estados Unidos, por conta das bolsas conquistadas, durante 6 anos.

A professora do Curso de Artes Decorativas deseja aos seus alunos e familias um feliz e prospero Ano Novo. Aproveita o ensejo para lhes avisar que as aulas continuarão no mesmo local á Av. Suburbana numero 8947.

Candidato Renovador de Um Partido Conservador: Carlos Lacerda e a UDN

(Conclusão da 3ª pág.)

vida publica brasileira neste momento.

— Senão, vejamos. Que partido, até agora, se definiu em oposição ao governo sem fazer dessa oposição motivo para demagogia e sim para firmar uma posição de vigilancia e de critica construtiva? Que partido, até agora, se definiu contra o comunismo e contra o integralismo sem, por isto, pedir cadeia para comunistas e integralistas, mas igualmente sem temer o odio desses extremistas?

ODIO

E depois:

— O odio não podia tardar. Não foi em vão que o sr. Prestes teve de engolir, caladinho, toda a documentação que neste mesmo jornal, há um ano, divulgamos sobre o seu candidato. Já o seu jornal, a "Mentira Popular", dá mostras de um odio amarelo. Está furioso, a "Mentira".

— Por que? Porque contava com a UDN comprometida e anemizada, cada secção a tratar do seu caso regional, a maioria do povo desorganizada e desinteressada do pleito.

Toma posição a UDN carioca. Primeiro golpe na basofia prestista. Constituiu-se um grupo de trabalho na UDN que sai á rua e chama o povo a luta. Segundo golpe. Não, não vai ser tão facil quanto pensavam, vencer a eleição... Os russeiros estão furiosos. Julgam que, pelo seu odio, poderão quebrar a serenidade da nossa resistencia, levando-nos ao seu estado de histeria. Estão enganados. Não pedimos o fechamento do Partido Comunista. Não pedimos cadeia para os comunistas. Mas não nos acovardamos diante desse partido nem diante dos fanaticos de Stalin que ali iludem tantos brasileiros. Não somos apenas anti-comunistas, nem anti-integralistas, nem anti-coisa. Somos, antes de tudo, a favor da democracia e da Reforma social do Brasil.

— Por isto, porque somos democratas, lutamos contra o comunismo, contra o integralismo, contra o queremismo, contra tudo o que representa ditadura ou perigo de ditadura. O grupo russo da direção comunista sabe que essa é a opinião da maioria do povo. Por isto espuma de odio quando vê que estamos dispostos, na UDN carioca, a chamar o povo ás urnas, a alertar a opinião publica sobre os perigos de uma vitoria ditatorial.

— Bastaria este resultado para justificar o lançamento do Movimento Renovador, na UDN, grupo destinado a trabalhar com disciplina e espirito de "equipe" para a mais rapida mobilização popular em defesa dos principios enunciados pelo Brigadeiro Eduardo Gomes.

PROGRAMA

Sobre o programa do Movimento Renovador, foram essas as palavras do sr. Carlos Lacerda:

— A questão do programa impressiona muita gente. Está certo. Mas impressiona demais — e isto já não é tão certo. Programa, qualquer um faz, qualquer apresenta. Cumpri-lo, eis o que não é para qualquer um.

— Será muito facil demonstrar, por exemplo, que o "programa minimo" do Partido Comunista, que esconde cuidadosamente o seu "programa maximo", porque este é o da ditadura e da violencia, — ao lado de medidas uteis e exequiveis está repleto de formulas meramente demagogicas. Mas os pupilos de Suritz querem é "rosetar". Que importa o que realmente venham a fazer na Camara de Vereadores, se esta, como a Camara Federal, é para eles apenas um instrumento de agitação e não um elemento de construção democratica?

— Está recebendo sugestões o esboço de programa para a UDN, elaborado pelo sr. Helter Beltrão, candidato a senador, fiel e veterano lutador. O Movimento Renovador apresentará as suas, constantes de itens já estudados pelos seus membros. Assim, o programa será a media das aspirações e tendencias da maioria do povo, como um todo, e não um caça-votos automatico e bem falante.

— Por outras palavras, um programa é uma relação de trabalhos a executar, uma definição de orientação, um temario de lutas a sustentar, de esforço a despender, de batalhas a ganhar — e não um saco de promessas para atrair a freguesia.

JORNALISMO E POLITICA

Explicando o motivo pelo qual aceitou a indicação do seu nome para a disputa de 19 de janeiro, declarou o sr. Carlos Lacerda:

— Prezo, acima de tudo, a minha profissão. Nenhum mandato, por mais honroso, vale uma profissão que abracei conscientemente, sabendo quanto sacrificio e quanta renuncia ela exige dos que lhe são fieis. Não sou politico militante. Ser vereador representa, para mim, [illegible] de vida. Na vida publica, o que profundamente me interessa é a obra de educação e de esclarecimento [illegible] que através dela se pode realizar. Sei, no entanto, que isto não se fará na Camara dos Vereadores. [illegible]

[illegible] drão pode ser candidato á presidente da Republica, e nada acontece, nem a ele, nem aos que, em seu nome, iludiram o povo; — num país em que um negocista escrachado candidata-se ao governo de São Paulo e todos encaram esse escarneo com perfeita naturalidade; — num país em que outros negocistas, em vez de trabalhos forçados vêm a ser "trabalhistas" amadores; — num país em que o integralismo se chama "popular" e a chapa que tem o nome do sr. Azildo Barata, matador sistematico em todas as revoluções em que se mete, tambem se inculca de "popular", como se os grupos totalitarios fossem precisamente os mais indicados para monopolizar a palavra "povo", da qual tanto abusaram os liberais do passado; — num país em que os socialistas não são socialistas por que começam por se submeter, por pusilanimidade e oportunismo, ao triste papel de silenciar diante da mistificação comunista, permitindo assim que esta ganhe terreno e se infiltre, como um sucedaneo do socialismo; — num país em que tudo se esquece não para perdoar, o que seria nobre, mas para tolerar, o que é indecente; — num país em que as forças democraticas reabrem as franquias constitucionais apenas para entregá-las aos inimigos da Democracia pois os seus amigos continuam desorganizados e inertes — a ninguem é dado recusar-se ao risco e á incomodidade.

— Eis porque me atrevo a correr o risco de não ser eleito, como candidato a vereador, e o risco, mais honroso, por certo, mas ainda menos confortavel, de vir a ser eleito.

O que o eleitorado terá de decidir póde ser assim definido:

— Que preferem os cidadãos do Rio: a ditadura ou a democracia? A demagogia ou a razão? A disciplina imposta pelo terror ou a disciplina livremente consentida? A fome sem direito de gritar ou a possibilidade de fazer com que a comida apareça?

— Quem não votar, quem der o seu voto aos pequenos partidos inorganizados sem um sólido fundamento em grandes contingentes do eleitorado; quem votar descuidadamente, sem pesar bem as consequencias da sua escolha; quem não fizer do seu voto uma trincheira aberta na porta de sua casa, para resistir á invasão dos ditatoriais, estará contribuindo para a vitória de "coordenadores" e de mistificadores. Que novos ratos dará Prestes, agora, ao eleitorado?

Os queremistas já têm os seus. Quem quer votar nos de Stalin? Concluiu o sr. Carlos Lacerda.

Dr. Newton Motta
Medico
DOENÇAS DE SENHORAS — OPERAÇÕES — PARTOS
Consultorio: Av. Rio Branco, 128 s/315
Tel. 42-6468
Consultas das 9 as 12

A "Chaufeuse" Atropelou o Soldado

Cerca das 19 horas de ontem, a "chaufeuse" Afonsina Prudencia Gonzalez, natural do Paraguai, residente á rua Almirante Alexandrino, 869 quando dirigia o seu auto n.º 35.68, pela rua do Passeio, atropelou, em frente ao cinema Plaza, ao soldado n.º 175, da 4.ª Cia., 1.º Btl. da Policia Militar, de nome Jaci Lopes de Almeida. A vitima que sofreu varios ferimentos foi conduzida pela propria atropeladora, para o Posto Central de Assistencia, onde recebeu curativos.

Esquecendo-se do gesto distinto da motorista e fechando os olhos á sua beleza o guarda civil n.º 1598 convidou-a a acompanha-lo até á delegacia do 5.º distrito, onde autuaram-na em flagrante.

COLCHÕES

Vendas por atacado e a varejo. Compre o seu colchão diretamente na fabrica com grande abatimento. Aceitam-se encomendas e reformas para o mesmo dia; levamos mostruario a domicilio. R. Santana, 181 — Tel. 32-5666.

Dr. Emygdio F. Simões
DO HOSPITAL DO SERVIDOR DA PREFEITURA
Clinica Geral — V. Urinarias
Rua General Caldwel 310
Tel. 22-0222 — Das 17 as 19

ANTONIO GONÇALVES PEREIRA

(FALECIMENTO)

✝ Faleceu ontem á tarde, em sua residencia á rua Cristovão Penha, 15, na Piedade o nosso antigo companheiro ANTONIO GONÇALVES PEREIRA, deixando viuva e dois filhos. O enterro sairá da
RA, dexiando viuv ae dois filhos. O enterro sairá da residencia, ás 16 horas, para o cemiterio de Inhauma.

ESTADO DO RIO DE JANEIRO

ELEIÇÕES DE 19 DE JANEIRO

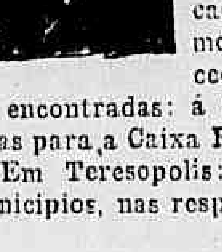

Unanimemente indicado pelo Diretorio da U. D. N. de Teresopolis, sou candidato a Deputado Estadual.

Impossibilitado de procurar a cada um dos meus amigos, como de meu dever, ponho á sua disposição cedulas do partido, que poderão ser encontradas: á rua das Marrecas, 36-A, ou pedidas para a Caixa Postal: 3383, Correio Geral—Rio. — Em Teresopolis: Farmacia Santa Teresa e, nos municipios, nas respectivas sédes da U. D. N.

JULIO EDUARDO DA SILVA ARAUJO

ULTIMA HORA ESPORTIVA

VASCO, CAMPEÃO DE BASKET

No jogo de basket ontem realizado entre o Vasco e o America, saiu vencedor o "five" vascaino pelo escore de 54 a 52.

Já no primeiro tempo o quadro vascaino marcara uma vantagem tambem de dois pontos, fazendo 27 a 25.

Com esta vitoria sagrou-se o Vasco da Gama campeão carioca de basket de 1946.

DR. NELSON CONY
Medico-Operador
R. SEN. DANTAS, 20-13.º and.
Salas 1306/9 — Fone 22-1776
3.ª 5.ª sab. das 15 as 18 hrs.

Colação de Grau dos Engenheirandos de 1946

Aproveitando o ensejo de sua colação de grau, no proximo dia 4 de janeiro, os engenheirandos de 1946, da Escola Nacional de Engenharia da Universidade do Brasil, farão celebrar missa em ação de graças na Igreja de São Francisco de Paula.

Proceder-se-á á benção dos aneis dos novos engenheiros brasileiros durante essa missa que terá lugar ás 10,30 horas.

A noite, ás 20,45 horas, com a presença de autoridades e pessoas das familias dos novos engenheiros, efetuar-se-á a cerimonia de colação de grau, no Teatro Municipal.

DR. LAURO LANA
Coração — Pulmões — Rins
Clinica Medica em geral
Rua Visconde Rio Branco, 31
De 14 as 18. Consultas, Cr$ 30,00 - Tel.: 22-1749

Os Cumprimentos de Fim de Ano na Prefeitura

O PREFEITO RECEBERÁ HOJE O FUNCIONALISMO

O prefeito Hildebrando de Gois receberá, hoje, ás 10 horas, em seu Gabinete, os funcionarios municipais que desejarem cumprimentá-lo pela entrada do Ano Novo.

Nessa ocasião falará, saudando o chefe do Executivo Carioca, em nome do funcionalismo, o sr. Povina Cavalcanti.

Dr. Gilvan Torres
Impotencia — Doenças do sexo e urinarias—Pre-nupcial — Assembléia, 98, sala 72-Telefone 42-1071 — 9 as 11 e 15 as 19

O P. C. B. TERÁ CANDIDATO PROPRIO EM PERNAMBUCO

(Conclusão da 3ª pág.)

ronel João Camara. O P. C. B. conta nesse municipio Caraubas, onde falaram o senador Georgino, os deputados Dioclecio Duarte, José Varela, Mota Neto, monsenhor Gurgel e outros.

MOVIMENTO RENOVADOR DA U. D. N.

No dia 2 de janeiro próximo, quinta-feira, ás 20 horas, o Movimento realizará um grande comicio na praça Saenz Pena, na Tijuca. Nessa ocasião falarão os srs. senador Hamilton Nogueira, Heitor Beltrão, Elino Souto Lira, João Vilela, Pompilho da Hora, Ligia Maria Lessa Bastos, Maximiano Eagdocimo e Nilthson Byron.

— No dia 4, sábado, ás 20 horas, será realizado outro comicio, em Madureira no qual falarão os srs. senador Hamilton Nogueira, Heitor Beltrão, Breno da Silveira, Hareniela F. Lima, José Pompilio da Hora, Ligia Maria Lessa Bastos e Nilthson Byron.

O CANDIDATO DA ESQUERDA DEMOCRATICA PROCESSA UM JORNAL

PELOTAS, 30 (Asapress) — O sr. Alcides Mendonça Lima, candidato a deputação estadual pela Esquerda Democratica, professor da Faculdade de Direito de Pelotas sentindo-se injuriado por um artigo publicado pelo jornal "A Palavra" orgão Oficial da Diocese, requereu a exibição do respectivo autografo e a publicação da sua resposta naquele hebdomadario. O juiz substituto em exercicio na 1ª Vara, dr. Carlos Silveira, deferiu o pedido, determinando a inserção da resposta na edição de janeiro sob as penas cominadas pela lei de imprensa. O sr. Alcides Mendonça entrou tambem com uma queixa crime contra o gerente daquele jornal, padre José Junges, que assumiu a responsabilidade da autoria do incriminado artigo.

REGISTRADA A CANDIDATURA VALTER JOBIM

PORTO ALEGRE, 30 (Asapress) — Na ultima reunião do Tribunal Regional Eleitoral, deu entrada o pedido de registro de Valter Jobim como candidato do PSD ao cargo de governador do Estado. Em sua distribuição coube o processo ao desembargador Silvio Duncan, que opinou favoravelmente ao registro, tendo o Tribunal concordado com o relator.

PERTURBAÇÕES EM MINAS

BELO HORIZONTE, 30 (Asapress) — Não se realizou, normalmente o comicio em propaganda da candidatura do sr. Bias Fortes, marcado para ontem. Ocorreram disturbios, seguidos de correrias. Os oradores do comicio majoritario foram constantemente aparteados por elementos adversarios e, por fim, tentaram revidar, registrando-se então varios atritos. Na confusão saíram feridos diversos assistentes, não sendo possivel ainda precisar o numero certo. A maior parte das vitimas foi atingida por pedradas. Com a intervenção das autoridades policiais foram serenados a custo os animos, sendo o policiamento da cidade reforçado. O comicio foi encerrado prematuramente, tendo em seguida os proceres do PSD se reunido, para tomar uma decisão em torno do lamentavel acontecimento.

OITO DELEGADOS DA POLICIA ESTAVAM NO COMICIO

BELO HORIZONTE, 30 (Asapress) — Informa-se que estavam presentes, na "esquina da sinuca", como é conhecido o local onde se realizou o comicio do PSD oito delegados da policia, tendo sido afastados das proximidades do ponto o "meeting" todos os automoveis ali parados. As autoridades apelaram para que os estudantes e outras camadas populares não perturbassem o comicio. Na opinião das autoridades os acontecimentos foram inteiramente imprevisiveis.

ESTÁ PENSANDO NA SUBSTITUIÇÃO DOS PREFEITOS

BELO HORIZONTE, 30 (Asapress) — Falando á imprensa local o interventor federal sr. Alcides Lins, declarou que ainda nada resolveu quanto á substituição dos prefeitos municipais, continuando a examinar o assunto, recusando-se a adiantar detalhes de seus planos.

A OPINIÃO DO SR. CARLOS LUZ

BELO HORIZONTE, 30 (Asapress) — O sr. Carlos Luz, um dos lideres da Colligação Oposicionista, referindo-se aos lamentaveis fatos de ontem, declarou que a Oposição não tem nenhum interesse na perturbação dos comicios dos adversarios. Lamentou as ocorrencias de ontem, que vieram provar a existencia de um sentimento de revolta no seio do povo pelas manobras politicas da convenção do PSD, que torpedeou a candidatura do sr. Venceslau Braz.

NADA TEME O SR. BIAS FORTES

BELO HORIZONTE, 30 (Asapress) — Falando á reportagem o sr. Bias Fortes, candidato do PSD ao governo do Estado, declarou a respeito dos acontecimentos de ontem que "não procuremos, mas não fugiremos a nenhuma provocação". Em outra parte de sua declaração o sr. Bias Fortes acusou o grupo perturbador como pertencente a UDN, revelando apenas os perturbadores lamentavel "falta de espirito democratico e se incompatibilizaram com a opinião publica de Belo Horizonte que logo manifestou a sua indignação".

DETALHES DOS ACONTECIMENTOS

BELO HORIZONTE, 30 (Asapress) — O comicio de propaganda do PSD que originou os lamentaveis acontecimentos de ontem é ainda o assunto dominante hoje na cidade. Sabe-se agora que as arruaças começaram logo que o sr. Benedito Valadares, abrindo o "meeting", ocupou a tribuna, sendo seu discurso entrecortado pelas manifestações de desagrado. Após ao chefe do PSD de Minas Gerais falaram os srs. Juscelino Kubitschek, José Maria Alkimim, Pimenta da Veiga, Jair Negrão de Lima e padre Pedro Vidigal. Em ultimo lugar, ocupou a tribuna o sr. Bias Fortes, lendo uma parte do seu programa. Os oradores foram aparteados vivamente sendo ouvidos gritos de "traidores".

Nos ultimos momentos, surgiu a cavalaria da policia, gerando-se varios atritos entre os populares e cavalarianos.

Devido as arruaças, os oradores encurtaram os seus discursos, de modo que as 22 horas tudo estava acabado, notando-se apenas na praça varios grupos a comentar os fatos.

ENTRE PAIM FILHO E OSVALDO VERGARA A TERCEIRA SENATORIA GAUCHA DO PSD

P. ALEGRE, 30 (Asapress) — Ao contrario do que se esperava, foi mais uma vez adiada a resolução final do PSD quanto ao nome que concorrerá a terceira senatoria, oscilando entre os srs. Paim Filho e Osvaldo Vergara. Em reunião realizada sexta-feira foram mantidos longos debates sobre o assunto, iniciando-se a votação ontem, quando deveriam ser realizadas outras reuniões o que se não verificou. Hoje á noite deverá realizar-se nova sessão, com a presença de membros da Comissão Executiva que se acham nesta capital. Entretanto conseguimos apurar que a votação já foi feita, devendo na reunião de hoje ser abertas as urnas, para proclamação do resultado final.

NÃO FECHARÁ A ESCOLA RIO GRANDE DO SUL

O Prefeito Mandou Executar, Ali, as Obras de Emergencia Para o Seu Funcionamento

A proposito do propalado fechamento temporario da Escola Rio Grande do Sul, na Gamboa, uma das mais frequentadas pela população pobre das imediações, com cerca de 1.500 alunos, podemos adiantar que o prefeito Hildebrando de Gois, atendendo ás razões poderosas que lhe foram apresentadas por uma comissão de pai de alunos, liderada pelo sr. Henrique Magioli, resolveu visitar o educandario autorizando imediatamente a execução das obras de emergencia para que não venham prejudicar o curso em 1947, e ate que seja encontrada uma formula menos prejudicial ao interesse do ensino e á construção de um novo edificio na zona.

Nessa visita o prefeito foi carinhosamente recepcionado pela população dos morros vizinhos, falando em nome das mães uma senhora e o sr. Paula Chaves em nome dos moradores, ressaltando ambos os oradores, as atitudes e soluções do governador da cidade, quando se trata dos interesses maiores da população carioca.

DR. JOSE' DE ALBUQUERQUE
Membro efetivo da Sociedade de Sexologia de Paris
DOENÇAS SEXUAIS DO HOMEM
RUA DO ROSARIO, 98
De 1 as 7

A Festa de Confraternização dos Cobradores Fiscais

Revestiu-se do maior brilhantismo a festa de confraternização levada a efeito pelos Cobradores Fiscais, aliás, a unica classe de servidores municipais que assim procede, que contou com a presença dos srs. Albert Woolf Teixeira, João Batista Guimarães Melo e Lourival Pereira, especialmente convidados.

No decorrer do agape falaram os srs. Milton Antonio Alves Cabral, saudando os homenageados; Zeuxis Soares Pessoa, que enalteceu a alta finalidade da festa e razão da presença dos convidados de honra; ouvindo-se a seguir Lourival Pereira, e Woolf Teixeira, em manifestações de agradecimentos e, como fecho de ouro foi levantado um brinde de honra ao prefeito Hildebrando de Gois e dr. Pascoal Matalli secretario de Finanças pelo sr. Humberto Carvalho.

CAIXA ECONOMICA FEDERAL DO RIO DE JANEIRO

CARTEIRA DE PENHORES

Leilões de Janeiro

7 — AGENCIA CENTRAL
(Jóias selecionadas)
Exposição — dia 6

9 e 10 — AGENCIA SETE DE SETEMBRO
Móveis, Roupas, Objetos varios.
Exposição — dia 8

16 e 17 — AGENCIA BANDEIRA
Jóias — Móveis, Roupas, Objetos varios.
Exposição — dia 14 Jóias
dia 15 Móveis, Roupas, Objetos varios

23 — AGENCIA ROSARIO
Jóias
Exposição — dia 22

24 — AGENCIA CENTRAL
Jóias
Exposição — dia 22

30 e 31 — AGENCIA EMP. LEOPOLDINA
Móveis, Roupas, Objetos varios
Exposição — dia 29

Local: Rua Sete de Setembro, 203 1º andar das 9 as 15 horas.
Exposições das 11 as 16 horas

EDIÇÃO DE HOJE: 12 PÁGINAS

Diario Carioca

NÚMERO AVULSO: 50 Centavos

ANO XIX — RIO DE JANEIRO — TERÇA-FEIRA, 31 DE DEZEMBRO DE 1946 — N. 5.680

GRAJAÚ SEM TRANSPORTES E SOB AMEAÇA DA "POLÍCIA" DA VIAÇÃO CRUZ DE MALTA

Melhorado o Serviço de Transportes da Cidade

A PREFEITURA COOPEROU, EFICIENTEMENTE, PARA ESSE FIM

O prefeito Hildebrando de Góis, desde que assumiu o governo, se interessou sobremodo para que fosse solucionada a crise de transportes coletivos, que era, naquela ocasião, um dos mais serios problemas do Distrito Federal. Tomando aqui e ali providencias, o prefeito não só se entendia pessoalmente com as empresas de bondes e onibus, mas ainda fazia visita ás suas oficinas, no sentido de cada vez mais estimular as companhias e o operariado a uma maior produção dentro das promessas feitas de entrega de novos ou remodelados veiculos, não obstante encontrar sempre de todos a melhor boa vontade. Tanto foi o interesse demonstrado pelo prefeito que, com essa sua atividade, pode-se dizer mesmo que s. s. conseguiu levantar uma campanha em beneficio dos meios de transportes do carioca. Precisamos não esquecer, a respeito desses esforços, que chegou até a ser instituido o escalonamento do horario, no comercio e nas repartições publicas o que, ao que parece, se não é verdade, trouxe um certo desafogo ao trafego.

Desse movimento do prefeito Hildebrando de Góis em prol da população carioca, resultou, pelas estatisticas que acabam de nos chegar ao conhecimento, neste ano, até esta data, um acrescimo de 148 onibus em circulação, sendo que 124 de antigas empresas e 21 de novas. Tudo isso sem se falar nos bondes, cuja contribuição da Light foi especial. Entretanto, até março de 1947, serão entregues pelas empresas ao trafego publico mais 52 onibus, achando-se encomendados á Carteira de Exportação do Banco do Brasil 186 onibus. Assim, cerca de 400 novos onibus terão ainda este ano os cariocas.

Uma Pretensão das Candidatas ao Instituto de Educação

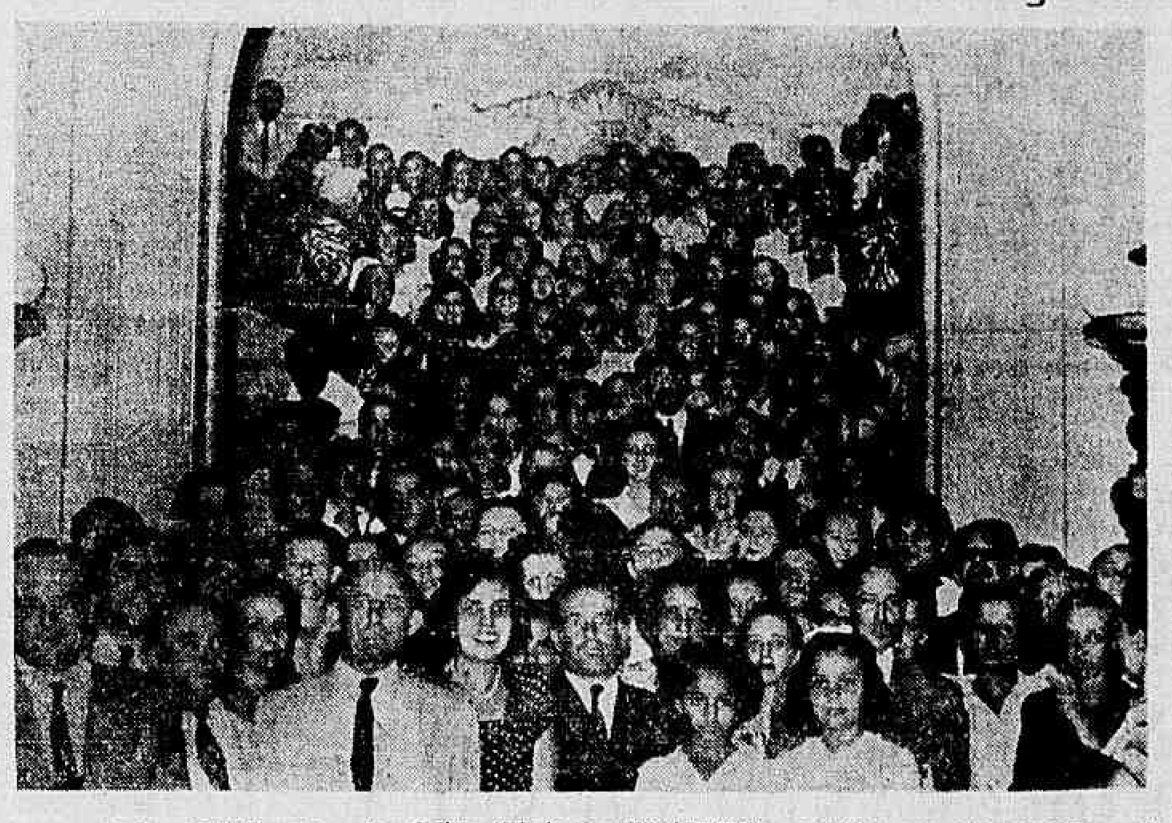

O prefeito Hildebrando de Gois foi procurado, ontem, á tarde, por numerosa comissão de pais de candidatos ao curso secundario do Instituto de Educação, a fim de fazer-lhe entrega de um memorial, solicitando que, para admissão neste educandario, seja considerada a média inferior á estipulada pela lei que regula o assunto.

Neste memorial, sugerem que a nota de matematica seja somada á nota de português, o que possibilitará, em muitos dos casos, a obstenção da nota legal para continuidade dos exames.

Razões de ordem economica e educacional, foram claramente expostas no trabalho apresentado, e defendidas oralmente pela candidata Araci Bonioli, de 12 anos de idade, filha da viuva Modesta Bonioli, aluna do Instituto Menino Jesus, que fez um comovente apelo ao prefeito sobre o objetido de todas.

O prefeito Hildebrando de Gois, ouvindo-as atenciosamente, prometeu submeter o assunto a estudos, com a devida urgencia, a fim de que, até o proximo dia 2, possa ser tomada qualquer decisão sobre o assunto, porque o mesmo se prende não só a lei municipal de ensino como tambem á federal.

(Foto Cardia — D. C.)

PRINCIPAL RESPONSAVEL PELO DESFALQUE SOFRIDO PELA T.A.R.I.

No inquerito instaurado na Delegacia de Roubos e Falsificações, ficou apurado ser principal responsavel pelo desfalque de mais de 200 mil cruzeiros sofrido pela Transportes Auto-Rodoviarias Interestaduais (T. A. R. I.), com séde a rua Santana n.ºs 21 a 31, o seu diretor-tesoureiro Elias Jorge. Este, abusando da confiança e [illegible] dos seus colegas de diretoria e ainda mancomunado com [illegible] Euclides Lopes de Souza, fazia falsos lançamentos nos livros e mantinha, por sua conta, um cobrador especial para recebimentos mais elevados, deixando os de menor vulto para serem feitos pelo cobrador oficial da Empresa. Desse modo, conseguiram os desonestos diretor e contador da TARI, com facilidade incrivel, causar, aquele apreciavel desfalque no patrimonio da queixosa.

TENTOU O "SUICIDIO"

Após confessar perante o conselho fiscal e demais acionistas da Empresa as falcatuas cometidas com o seu comparsa Elias Jorge, o contador Euclides Lopes de Souza, representou uma farsa tentando o "suicidio" com uma pistola de sua propriedade. Tal gesto não póde ser levado a efeito, pois a arma da "morte" estava com o gatilho inutilizado, pelo que o seu gesto, teve por objetivo unicamente impressionar os presentes.

Honra ao Merito

Ao raiar do novo ano, nós, cabineiros em exercicio na cabine 2 da Estrada de Ferro Central do Brasil, estendemos nossas mãos aos superiores hierarquicos para agradecer a felicidade que nos proporcionaram em 1946, colocando-nos sob a chefia imediata do sr. João Ferreira, cabineiro, classe H, que soube imprimir aos serviços da cabine 2 um ritmo de trabalho que demonstra claramente a competencia e dinamismo de que é possuidor.

Ao nosso chefe próspero e feliz 1947.

Argemiro Ferreira Faria, Julião da Malta Freire, Argemiro do Carmo Dutra, Afonso Moreira, Paulo Ramos Guião, Almir Pereira Dias, Teófilho Coelho Borges, Manoel Coelho de Morais, Jorge dos Santos, Maurilo José da Silveira.

O Departamento de Concessões Cria Dificuldades Para Novas Linhas

Agredido Um Passageiro, na Fila, Pelos Empregados Dessa Empresa — Um Memorial ao Prefeito Que Até ao Momento Não Teve Solução — Coisas Que o Sr. Hildebrando de Góis Precisa Apurar

Os moradores do Grajaú acabam de testemunhar uma cena estranha e revoltante. Varias pessoas ali residentes aguardavam, ao sol, no ponto final da unica linha de onibus que faz ligação daquele bairro com a cidade, a chegada de um coletivo. Depois de uma espera bem longa, viram chegar um onibus que, logo em seguida, partia com o distico "Garage". A este seguiu-se um segundo veiculo e, finalmente, um terceiro, ambos com o mesmo destino.

Ante atitude tão incompreensivel como prejudicial ao interesse publico, por parte da empresa "Viação Cruz de Malta", concessionaria da linha referida, algumas pessoas que aguardavam, já com impaciencia a condução de que tanto necessitavam, resolveram, em represalia, depredar o ultimo veiculo. Alcançado por algumas pedradas, teve o onibus alguns vidros partidos e bem assim amassamentos nos para-lamas. Terminado seu protesto os populares se retiraram do local.

CHEGA A "POLICIA" DA EMPRESA

Eram passados trinta minutos da ocorrencia quando chegou ao local, á praça do Grajaú, um onibus da citada empresa cheio de empregados, todos armados de pedaços de borracha pau e ferro. Saltando do veiculo aqueles empregados passaram a interpelar as pessoas presentes a fim de saber quais as responsaveis pela depredação que sofrera, momentos antes, aquele coletivo. Como nenhum dos que se achavam no local soubesse apontar os responsaveis, os empregados da "Viação Cruz de Malta", acharam que deviam "bancar" o Socorro Urgente e, imediatamente, entraram a interpelar e provocar algumas das pessoas que se encontravam na praça.

Ante um espetaculo tão indigno um cavalheiro idoso e respeitavel, que na ocasião se encontrava aguardando a partida do coletivo, protestou energicamente, reprovando o procedimento dos empregados da empresa que, não sendo policia, não tinham autoridade para agir da forma como estavam procedendo. Foi o bastante. Os empregados da Viação Cruz de Malta cairam em cima do referido cavalheiro, a quem espancaram, deixando-o ferido.

Nem a policia local, nem tampouco a Inspetoria de Veiculos tomaram qualquer providencia a respeito de fato tão grave, que repercutiu dolorosamente entre os moradores e comerciantes locais.

UMA PROTEÇAO INEXPLICAVEL

O fato acima chegou ao nosso conhecimento através uma comissão de moradores do Grajaú que nos pôs, também, ao corrente da situação em que se encontra o citado bairro com deficiencia de transporte, mais agravada ainda com a atitude do Departamento de Concessões da Prefeitura, que vem, de há muito, criando toda a sorte de embaraços á instalação de outras linhas de onibus.

Duas concessões já foram solicitadas á Prefeitura, as quais, se concedidas, beneficiariam, de muito, o populoso bairro. Uma seria "Laranjeiras-Grajaú" e a outra "Lapa-Grajaú". As empresas respectivas, já organizadas, têm encomendados, nos Estados Unidos, varios onibus modernos e confortaveis os quais estão prontos para serem embarcados logo que a Prefeitura dê a concessão solicitada.

Mas, o que é inexplicavel é a atitude do Departamento de Concessões da Prefeitura. Todos os entraves imaginarios aquele orgão municipal tem utilizado com o intuito unico de protelar a solução do caso, impedindo, assim, que os moradores do bairro do Grajaú venha a se beneficiar com um melhoramento em seu sistema de transporte.

Por que será?

É esta a pergunta que todos fazem, sem encontrar uma resposta aceitavel.

(Conclui na 8ª pag.)

O "CONTO DO BARCO"

Nova Modalidade do Conto do Vigario — "Miragem" Era Mesmo "Doce Ilusão"

O conto do "Bilhete Premiado", do "Violino", da "Guitarra", do "Dinheiro para a Santa Casa" e outros mais, são frequentemente postos em pratica pelos espertalhões, que, não raro, conseguem iludir facilmente os incautos.

Agora, porem, nova modalidade de "conto do vigario" acaba de ser conhecida através uma denuncia apresentada á policia. Trata-se do chamado "conto do barco", o qual, para conhecimento dos nossos leitores e de acordo com o inquerito concluido na delegacia de Roubos e Falsificações, assim poderá ser contado:

Carlos Romero da Silva, com escritorio de comissões, consignações e conta propria, á Avenida Graça Aranha n. 81, propôs a Alexandre de Cerveira Botelho a venda de um barco, recentemente construido em Pelotas e ancorado no porto do Rio Grande do Sul, pelo preço de Cr$ 411.000,00.

Homem de recursos e vendo no negocio excelente fonte de renda, Alexandre aceitou a transação, dando como sinal e principio de pagamento a importancia de cem mil cruzeiros.

Indo a Pelotas, Carlos Romero da Silva, dali telegrafou ao comprador pedindo o pagamento do restante, a fim de que a embarcação pudesse ser tripulada até á Guanabara. Alexandre satisfez incontinenti o pedido e esperou a chegada do "Miragem", nome que teria sido dado como registro do pseudo barco, cuja fotografia lhe fora remetida diretamente, pelo vendedor, daquela cidade gaucha.

Na certeza de que "Miragem" dentro em breve aqui estaria, Alexandre Botelho providenciou, desde logo, o fretamento de mercadorias entre o Rio e a vizinha capital, chegando até a embolsar certa importancia, como adiantamento que lhe fora feito pelos fregueses. Entretanto, o tempo foi se passando e "Miragem" nada de chegar ao nosso porto.

Só então verificou Alexandre ter caido no "conto do barco"...

VÁRIOS FATOS POLICIAIS

HOMICIDIO

No morro do Telegrafo, no botequim do "Antonio Português", como é conhecido por ser o ponto de reunião da malandragem daquele morro verificou-se domingo ultimo um crime de morte. Quando ali beberieavam varios malandros surgiu entre Nelson de Morais, brasileiro, solteiro, trabalhador do Cáis do Porto de 25 anos de idade que se julga o "bam-bam-bam" do morro embora não more ali e Alvim de [illegible], acalorada discussão. Em dado momento Nelson perdendo a calma sacou um estoque e, antes que Alvim pudesse fazer qualquer reação de defesa, atingiu-o mortalmente, fugindo em seguida.

Levado o fato ao conhecimento das autoridades do 19º distrito policial compareceu ao local o comissario ali de serviço que depois do exame pericial providenciou a remoção do cadaver para o necrotério do Instituto Medico Legal.

Foram determinadas varias diligencias para descobrir o paradeiro do criminoso.

AGRESSÕES

O individuo Sebastião Jacinto, preto, de 41 anos, operario aposentado residente no barracão 9 da Escadinha do Pinto n. 4 de ha muito vinha fazendo propostas indecorosas para a costureira Carmelita Martins da Silva, viuva, de 42 anos que mor no barracão n. 8 daquela avenida, em companhia de suas filhas Marieta, de 21 anos e Encedina, de 15 anos, ambas operarias do Moinho Inglês.

Na manhã de domingo, Sebastião perdendo toda e qualquer esperança de conquistar a referida senhora ou uma de suas filhas, como um alucinado, invadiu o barracão n. 8 agredindo as suas indefesas ocupantes, com uma barra de ferro.

Em consequencia, a sra. Carmelita sofreu fratura exposta da perna direita e suas filhas contusões e escoriações no frontal.

As vitimas foram socorridas no Posto Central de Assistencia, tendo a sra. Carmelita ficado internada no Hospital de Pronto Socorro.

O agressor foi preso em flagrante e autuado na delegacia do 12º distrito policial.

FERNANDO ABREU MARTINS brasileiro bancario, de 32 anos de idade, residente á rua Leandro Martins, 41, foi agredido a navalha por Manuel Soares de 30 anos, comerciario casado e ali tambem morador.

A vitima que recebeu seis ferimentos incisos pelo corpo, foi socorrida no Posto Central de Assistencia, retirando-se em seguida.

ALICE MARIA JOSÉ, preta, de 25 anos de idade solteira, serviçal da residencia do capitão do Exercito Alvaro Barbosa, á rua José Higino, 276, quando entrava naquela residencia na madrugada de domingo, foi baleado pelo militar que a tomou por ladrão.

A vitima que recebeu ferida transfixante na região glutea esquerda depois de socorrida no Posto Central de Assistencia retirou-se.

ARTUR DOS ANJOS casado motorista, de 35 anos de idade e morador á rua Francisco Eugenio, 151 na manhã de ontem foi agredido a bala em frente ao Mercado Municipal, na praça 15 de Novembro por Antonio Pupo, de 34 anos, casado, residente á rua Licinio Cardoso 278.

A vitima que sofreu apenas ferimentos de raspão no ocipto frontal e no braço, não obstante haver sido alvejada três vezes, depois de socorrida no Posto Central de Assistencia, retirou-se.

O agressor foi preso e autuado na delegacia do 5º distrito policial.

ABILIO SOARES DA SILVA de 32 anos de idade, casado domiciliado no Parque Arará, sem numero, quando passava pela rua Beja, na madrugada de ontem ao chegar na esquina da rua Bonfim foi abordado por dois individuos que, não encontrando nada de valor para roubar, agrediram-no a socos e ponta pés.

A vitima apresentou queixa ao comissario de serviço na delegacia do 16º distrito policial.

ZENITH DE SOUZA VALENTE, de 44 anos moradora no Parque Arara barracão 475 por motivos de sómenos foi agredido a socos e ponta pés pelo pescador Manuel Luiz Ferreira, de 30 anos, casado e residente á praia do Caju', 173.

ESTELITA PAIXÃO, de 48 anos de idade solteiro, morador á rua Oliveira Paiva, n. 7, foi agredido a pau domingo, em frente a estação Senador Camará, por um individuo conhecido pelo vulgo de "Zequinha Pipoca".

A vitima que recebeu graves ferimentos, foi internada no Hospital Rocha Faria.

O agressor evadiu-se.

DESASTRES

O bonde n. 1.725, linha "José Bonifacio", dirigido pelo motorneiro Antonio Ribeiro, regulamento 8.243, português, de 61 anos de idade, casado, residente á rua José Bonifacio, 944, quando trafegava pela rua Arquias Cordeiro, ao chegar na esquina da D. Teresa, foi abalroado pelo auto caminhão chapa 6-91-68.

Em consequencia do choque foram socorridos no Posto de Assistencia do Meier: Antonio Ribeiro Figueiredo, casado, de 40 anos, funcionario publico morador á rua Gentil Araujo, 15, e Euzebio Luiz Caulart, casado, de 40 anos, e domiciliado á rua Ferreira Menezes, 307.

O comissario de serviço na delegacia do 22.º distrito policial, esteve no local e solicitou o comparecimento dos peritos do Gabinete de Exames Periciais.

O auto, chapa 2.60-54, dirigido por José Araujo, comerciante no Paraná e o de chapa 22-93, conduzido pelo investigador Nildo Russel, solteiro, de 27 anos, residente á rua do Senado, 179, chocaram-se violentamente na praça João Pessoa.

Do choque resultou sairem feridos o policial e a cabeleireira Maria Jacira Leitão, casada, de 40 anos de idade, residente a rua do Catete, 229.

As vitimas foram socorridas no Posto Central de Assistencia, retirando-se em seguida.

TENTATIVA DE SUICIDIO

Por motivos que não quis declarar, tentou contra a existencia a doméstica Helena Silva, de 28 anos de idade, casada, residente á rua Aurelio Gracindo, 160, embebendo as vestes em alcool, ateando-lhes fogo em seguida.

A tresloucada, que recebeu graves queimaduras, foi socorrida e internada no Hospital Getulio Vargas.

MORTA POR TREM

Uma mulher de cor parda, de 30 anos presumiveis, quando tentava atravessar ontem o leito da via férrea, na cancela da Penha, foi colhida e morta por um trem da Leopoldina.

O comissario de serviço na delegacia do 21.º distrito policial esteve no local e providenciou a remoção do cadaver para o necrotério do Instituto Médico Legal.

ROUBOS E FURTOS

Ao comissario de serviço na delegacia do 14.º distrito policial, queixou-se o apanhador de papel Carlos Augusto Alves de Souza, de 71 anos de idade, português, morador num barracão do morro de São Carlos, no lugar denominado "Atrás do Zinco", no fim da rua Laurindo Rabelo, de que, enquanto dormia os ladrões penetraram em sua residencia e retiraram de sob o colchão nada menos de 28.000 cruzeiros em dinheiro e mais de 4.000 escudos portugueses.

O caso constituiu surpresa, por se tratar de um novo "pão duro", isto porque, o queixoso vive na maior miséria, sendo possuidor de uma pequena fortuna.

ALLIANÇA DA BAHIA CAPITALIZAÇÃO S.A.

COMPANHIA BRASILEIRA PARA INCENTIVAR O DESENVOLVIMENTO DA ECONOMIA
SEDE SOCIAL: BAHIA CAPITAL SUBSCRITO 2.000:000$000
CAPITAL REALIZADO 800:000$000

AMORTIZAÇÃO de Dezembro de 1946

CAPITAL DUPLO	17949
SEGUNDO	06019
TERCEIRO	14695
QUARTO	17809
QUINTO	00190

Agencia Geral — RUA DO OUVIDOR, 64 — Tel. 23-5335

"O Melhor Titulo DENTRO DO Melhor Plano PELA Melhor Sociedade de Capitalização"

ADVOCACIA TRABALHISTA
NAPOLEAO FONYAT
Carmo, 65, 4.º — 43-8185